（明治三十九年十月十一日第三種郵便物認可）
（中華郵政局掛號認為新聞紙類）

盛京時報

大正五年三月六日（陰曆二月初三日）

休刊 中日大祭日禮拜日之翌日
本地（每月洋價七角五分 每月九角）外埠半年五元全年九元五
告白（一行五號字十六字起碼登資壹）刊例 日每行四角長期刊資另議

發行人 佐藤善雄
編輯人 菊池貞二
印刷人 米田喜平
發行所 奉天四門外 盛京時報社 電話二二一番 中一六八號 振替口座大連壹七貳五番

支局 大阪市北區堂島仲町壹丁目 盛京時報大阪支局

論說

中央宜亟行使統治權於各省

國家為有機體之組織。已為近世治國家學者所公認。是中央與各省。其機能息息相通。欲求政治之改良演進。必須有系統為之主宰。而後政治可期其休明。惟然。則統治權尚已。中央有統治權而不能行使。致各省演出政爭。而復委曲求全。遣使調停。中央之威權。不克伸張於各省。各省遂視中央如無物。為所欲為。鮮有不軼出政治之常軌者。是以民國成立。於今雖閱五稔。起視政治之現象。與前清無少差別。苞苴貪緣。且較前清尤有過之。此其病由於本省人得為本省長官。在位者則植黨營私。揞克朘削。即使控案累累。仍無損其毫末。於是未得位者。奔競運動。恬不知恥。在不位者。思攫奪高級之政柄。而內鬨起矣。一省之官吏如此。一省之政治可知。矧自帝制傾覆以後。此種情形。各省皆然。在中央有不遑顧及之勢。各省遂以為乃分之宜。倘使推翻帝制時。行政權不屬於武人。當不致於此。而乃行政省長。偏使督軍兼領。中央縱覺悟武人干政之非。因念大局甫定。一時遽難更動。遷延貽誤。坐令各省政潮之彭湃。中央實不能辭其咎。然苟及時罷斥。另任督軍省長。以肅政綱。則政治當有活動之一日。中央不致虛擁統治之名。斯政治有改良演進之望。曩者中央對于浙省政潮之處置。吾人深佩其手腕之靈敏。而何以此次奉省之政潮。中央獨不能伸其統治之權能。事同而處置異。在中央亦自失其威信。以浙例奉。其地位之懸殊。固不可同日語。呂與張較。其於為治之道。相去又不啻霄壤。中央若不於此時。罷張而另易軍長。不特奉禍未已。吾恐繼奉而演出政潮者。中央將何以伸其統治之權能。際此有可乘之勢。可為之時。而不將軍長更易。吾恐養癰殆患。雖悔無及。進而至於各省解體。中央其能獨存乎。秉國是者。愼毋以其小為忽也。

雜錄

德人之失算（續）

印人同在公園偶有同類之言論德人聞之乃謂印人不服英政府不亦謬乎德人此等意見極足表明其組織之不完全德人現亦有知之者 此外德人之失算則為與土耳其相友善土人兇暴嗜殺如殘害亞米尼亞人久為文明國所不齒乃德獨與握手與之共事世人見之無不詫異德以土為回教欲藉宗教之殊異以與英反對按中立國之評論此舉亦有不合因德本奉基督教以奉耶教之人與回教徒聯絡土人近有謂維廉為回教者天下可恥之事孰有過此者乎且土素貧弱不獨不足助德與人戰爭事事且須德助德餉德礮供土人之取求亞拉伯某小國昔順土者近尚與土宣戰而德乃親土助土若此斯亦可證明德之失算也 近美人謂德之所行與其昔日之名譽正相反對德人自誇陸軍之強天下無敵今日觀之殊大不然此次大戰英法俄等聯盟國夙無豫備以與預備數十年之德戰支持二年近且日傳勝報設使此諸國者亦如德人久籌軍備則其結果當如何乎敢斷其不崇朝而必滅德矣聯盟國忽焉與德開戰兵士無多器械不全運兵鐵道及輕便鐵道不及德長兵未熟練而其效果已經若此是可知聯盟國氣勢之盛矣 夫豫備軍事極非容易訓練兵士配置器械籌辦軍裝種種事件均非一日所能猝辦五十年前美國南北戰爭北人深知豫備兵士將帥非一朝一夕之事而英法今日乃竟若此英前祗有陸軍二三十萬近已有四五百萬今之臨戰者當二年前尚不知槍如何放而今已能勝久經訓練之德是足知德人之根本組織非德所能企及矣 德言不及一年定使法俄英盡歸失敗今乃不獨德無進步且日益敗退德人誇大欺人之言尚有何術以掩飾之乎德於戰爭之外施用種種殘酷之法以害比法平民初用毒氣以待野蠻人者待歐洲同胞又用流質火彈射入敵營使受重傷德自以此為使人恐懼之妙法殊不知是乃涅野蠻之字於面而永世所不能洗者也燒露文城并及大藏書樓書何所誤罪於德乎亦被焚毀適以表明德之暴戾發狂而已用齊泊林害數良民毀魯西臺尼亞德自詡為得計實則見惡於世界其所以為得計者正其最大之恥辱也 總之德人初言德為世界之王今乃但求自保尚未知前途如何夫立盟有道德若按文明正軌以求進步或有達目的之一日乃德不務文明惟野蠻之是行重利而不重道尚力而不尚義以此求成是何異探北極而向南洋以行乎其無成功之日也必矣吾人從各方以觀察皆足證明德之失算不必豫備者竭力豫備必須預備者獨無豫備烏乎人謀不能勝天德之失算其天惡德人乎非偶然矣

美國女流飛行家司天遜（在東京試演夜間飛行時之光景）

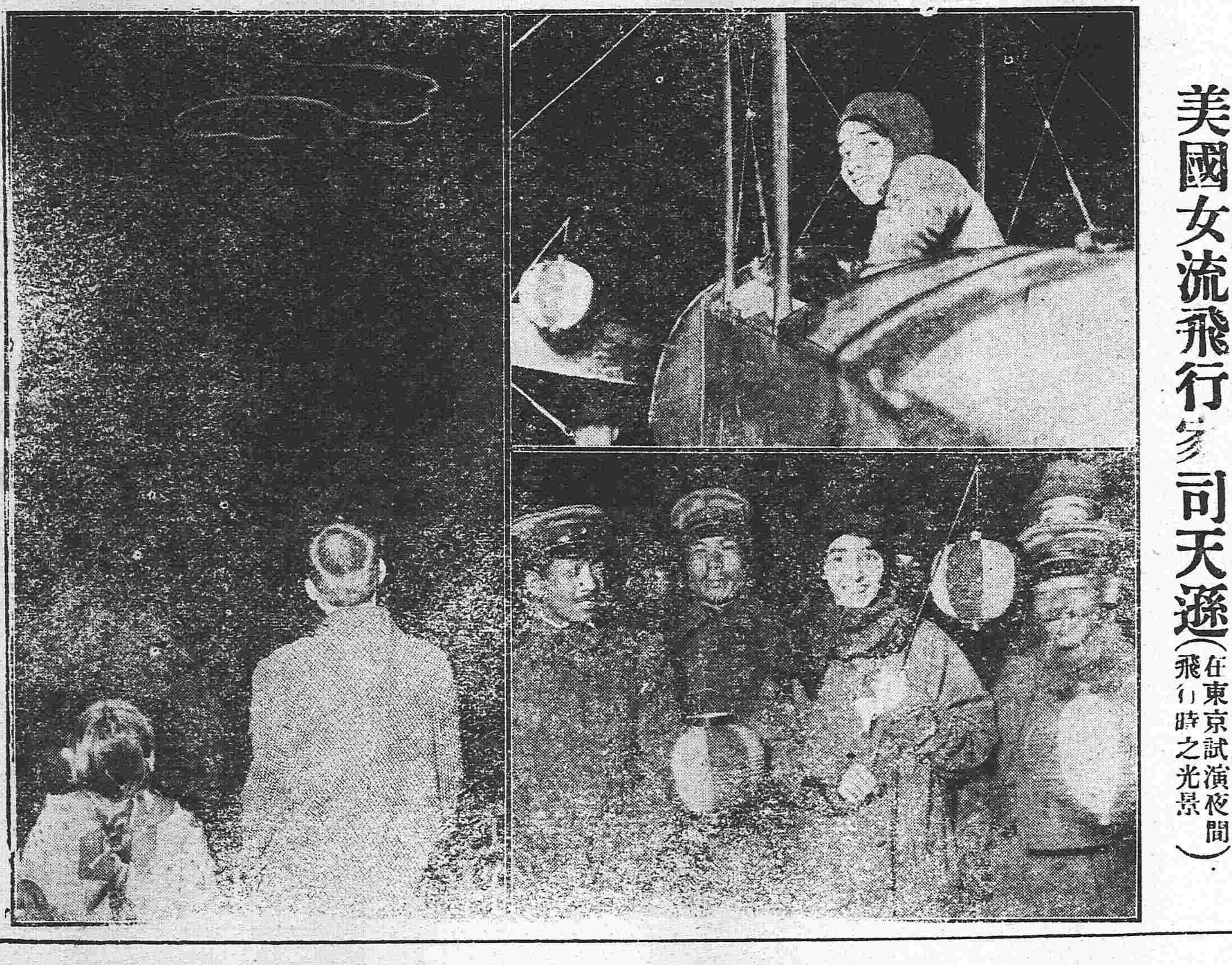

外交後盾會之宣言

▲佈告宗旨

今日之世界為如何之世界乎一人道主義未能戰勝國家主義之世界也今日之中國為如何之中國乎一廢興存亡萬鈞一髮之中國處此人道主義未能戰勝國家主義之世界我國人宜何以圖存何以救亡乎是非國人皆尊視一吾之國家主義不能是非國人皆傾心愛國毀家救國不能今試執國人而問之曰中華民國為何國人之國乎此固不待思議或竟思議至何等地步亦必決然答曰中華民國人之國也今試再執國人而問之曰若為何國之民乎此亦固不待思議或即思議至何等地步亦終必決然答曰余中華民國之民也以中華民國之民生此廢興存亡萬鈞一髮之中華之國處此人道主義未能戰勝國家主義之世界試問除國人皆尊視一吾之國家主義外有何法救國何法救亡試問除國人皆傾心愛國毀家救國外又有何法救亡何法救國所謂吾之國家主義者即不問他人國家之廢與存亡但取適於吾之國家之原則而補救吾國家捍衛吾國家生存吾國家強大吾國之謂也歐戰中協商同盟諸國之縱橫戰爭中立諸國之嚴守中立皆各尊視一吾之國家主義有以致此故有時雖公法亦有所不守公理亦有所不遵人道亦有所不顧而滅國如兒戲殺人盈野我中華之國中華之人不願中華之國為人亡中華之人為人殺者則舍國民人人尊視一吾之中華國家主義外果何所由此謂傾心愛國毀家

（未完）

滿鐵定期船大連出帆廣告

榊丸 每星期五（正午開）青島上海行（三、四〇二噸）（由上海復航時直放大連）
神戶丸 每星期二（正午開）上海直行（二、九一三噸）（由上海復航時寄港青島）

▲本事務所及在營口瀋陽奉天鐵嶺長春各站均可發賣聯絡船車票
▲南滿鐵路現均設有無線電以期交信迅速而謀乘客之便利
▲發賣乘船票時間於埠頭事務所迄開船之日午前十一時四十分於荷客取扱店迄同日午前十一時二十分

南滿州鐵道株式會社
大連埠頭事務所

香港廣東行

泰平丸（三月上旬）香港直行
按應運貨物之數或經由芝罘、青島、威海衛、或者能酌改日期概難欲定

神戶丸 因為修理汽罐暫停開駛特此佈告

三月五日 滿鐵埠頭事務所

日本郵船會社瀛船廣告 由大連埠頭起

高砂丸 三月十三日（陰歷二月二十日）門司神戶橫濱行
相模丸 三月二十三日（陰歷閏二月一日）太沽又天津牛莊行

乘船票由本出張所自賣如有坐客請至本所購買 電話（四六〇）（二二〇）

日本郵船會社代理店
三井洋行大連支店

濱江農產銀行添招新股廣告

本行開辦已及一年上年陽歷十二月底決算除本行開支及各執事員分紅外股東分配利息實達三分五厘以上深為慰幸惟是北滿貿易日見繁盛而金融事業亦當隨之發展本行開辦之始原定資本總額為一百六十萬第一期實收四分之一為十萬迨至上年秋冬之際本行信用大著入股者源源而至經本行董事會議決招足二百萬實收四分之一共得五十萬茲又因外埠函電紛來詢問本行股份有無餘額在南北滿重要商埸添設分號通利匯兌至本年五六月間新舊股一律繳足四分之穩共得實銀一百二十萬本行資力日見雄厚而同人創辦時欲為北滿建設一強健四行因體察北滿貿易增盛之趨勢應經濟社會之需要特再擴張股額四十萬以備二固之金融機關之目的亦於是可達矣本行以一年之經驗深知北滿為我國特別經濟區域物產之饒足與金融之繁忙實非內地各埠所可同日而語上年股東獲利三分五釐以上自今以後當更不止此北滿商業前途實有厚望故願與各埠有資力今君子共圖之入股諸君有應注意者（一）本行貨幣皆折合盧布故以盧布為本位諸盧布價格低落每百元止合規元三十餘兩及時購買最為合算（二）繳股在陽歷二月舊股東未繳二期股以前則先繳四分之一至五六月間再續繳四分之一若在三月舊股東已開收二期股之後則新股東須一二期併繳實繳四分之二（三）本行股份每股百元但第一年度決算本行已提存公積置買房屋此項財產亦為新股東所共有茲對於新股僅按公積金略示攤提每一股照票面加收五角三分則新股之利益比舊股尤為優異其餘手續新與本行直接通信隨時接洽無任盼禱

濱江農產銀行總經理侯延爽謹啓

本報啓事

本報牛莊代派人李雨亭現已自行辭退由舊歷正月起本館另委李識韓君為牛莊代派處經理員望牛城各界諸君嗣後購閱本報訂登廣告者均請向李識韓君面議可特此佈告週知也

盛京時報館啓

局長趁職

鳳城縣稅捐局局長趙夢南君自到局以來奉公守法辦事均抱和平宗旨司事許玉田王興泉二君亦認真辦理下鄉查兌商捐俱按定章毫無弊端以補征牲畜稅所定之價而論尤覺於商民大有裨益以故登諸報端恭頌局長趁職云

尖山窰商會分事務所公啓

東亞之近情

北京專電

●段內閣因對德問題辭職

聞本日(四日)段內閣關于對德問題因不得如意即行一併辭職

●黎段意見衝突之顛末

本日(四日)午前段總理晉謁黎大總統首先報告昨日國務院會議之顛末然後請示機宜黎總統謂此事關係國家前途極爲重大萬不可輕易決定現在各省督軍及北洋派軍人中間有反對意見政府當軸須論以利害之所在誠懇開導俾歸於一然後決定可否亦未爲晚段氏以所言頗涉揶揄聞之即形憤懣乃將世界大勢之所趨及中國于協商國之關係詳細瀝陳以求同意於是黎氏謂爾則非由中國自主出之斷難贊成段總理聞言之下憤然頓足而起即刻辭職而赴天津已而黎總統特召徐世昌馮副總統湯化龍協議決定極力慰留乃派王士珍湯化龍二人前赴天津勸慰挽留

●德政府答復中國抗議之內容

駐京德國公使辛慈於四日午前十時將本國政府之回答轉達政府聞其內容謂德國宣言之潛行艇政策與英國之封鎖政策性質相同故非難中止中德兩國際此綽有妥協調和之餘地何必遽而斷交中國尙宜審慎熟慮

上海專電

●中國側會議鉄路聯絡委員出發有期

中日鉄路聯絡會議不日在東京開會中國方面委員王交通次長權交通部參事等三十名定於三月二十五日出京取道奉天赴日參列該會議並調查日本路務

●創辦亞細亞古學研究會

旅滬中日印三國人士發起組織亞細亞古學會五日由章炳麟主席在西門外江蘇教育會特開創立會聞該會以研究亞細亞古代學術文藝爲宗旨

●護軍使將派馬鴻烈晉京

松滬護軍使盧永祥擬派參謀長馬鴻烈前往北京參與軍事大會

●曹次長蒞滬之近訊

曹海軍次長自抵滬以來關于海防事宜種種籌劃有所設施聞該次長深鑒時局擬在上海開設海軍辦事處且將現在三艦隊改編爲六艦隊一艦隊由兵輪七隻組織而成

漢口專電

●政府通電與德斷交之自動

湖北王督軍接准政府通告內稱政府已向德國要求取銷潛行艇政策德國若不肯承認則必當與德斷交是爲世界人道計者決不爲他國所動

●丁子元奉命來漢

丁子元(譯音)奉段總理之命於四日由京來漢

●王督軍調查德僑戶口

王督軍奉到政府電訓現已開始調查德僑戶口

東京專電

●日外相否認日德同盟之說

據英報阿特瓦對薩云本野外相聲明否認日德同盟之說謂

一、無論事情如何日本決不脫離聯合國而與德同盟

二、德國若以爲得煽惑日本而遂其所逞則不思亦甚猶痴人說夢耳

日本政府關于此事並無所聞昨日(二日)接准佐藤駐美大使之報告始知有此說該英報記者附言曰日本最高官界均以爲德國揑造此種謠詠意欲藉以攪亂聯合國感情且使旅美日僑惹起恐慌夫如斯夢想之萬不能實現不待識者而後知也現在日本各報喧傳此項問題冷嘲不置

●日本將承認加稅歟

日本政府當軸關于中國關稅加增問題聲明無論紡績者如何反對當行承認加稅但將交換條件爲前提

歐洲大動亂

倫敦來電

●二月間英軍之損失

英國公報本年二月間英軍死傷者計八千四百五十二名陣亡二千零八十一名不知下落者十七名係開戰以來最爲少數者

●德墨締結之密約發覺

德國無限制之潛行艇作戰計劃已經發露蓋德國前者與墨西哥訂成密約美國若放棄中立則墨西哥須向美國宣戰德國以財政上援助墨國藉以奪回鐵基沙斯新墨西哥、阿利索那等處德國戰勝之後將此等地方付與墨國等情對于日本則擬使墨西哥調停日德關係謝斷與聯合國之關係以攻擊美國

●德政府致美之密函尙未完全發表

美總統接得德政府之密函係屬可靠者該函內容若經發表則不但紛亂日墨邦交且將中美南美等處釀起混亂現在玖馬之叛亂確有德人資助軍資之憑據故該函發表一部分其餘暫不公表

●奧政府處塞耳維人死刑者

奧國政府將在勃斯尼亞之塞耳維人一百五十名處以死刑內有代議士七名大學教授七名教師十六名牧師二十一名軍人十五名

●英國組織婦人補助軍務隊

英政府現在組織婦人補助軍務隊以便在國內或戰線使用其職務爲從事傳教師廚夫看守倉庫自働車運轉郵政事務等其工錢每星期二十志林至五十二志林

●英軍捷報

二日晚據黑克將軍報告云英軍於二日間擄獲敵兵二千一百三十三人就中將校三十六人敵軍即繼續退却英軍在密羅門之北方進佔敵軍幅一英里長六百嗎

舊金山來電

●德皇抱恙

德皇現抱微恙謝客調養並非重患

●墨國德領署重要函牒被竊

墨國滋阿列斯埠之德領事署日前有人闖入屋內偸得重要函牒而去

專件

財政會議改良徵收制度之議案(續)

(一)宜明定機關以專責成也 考田賦徵收附屬於縣令職務之中此古代政務簡單時之辦法縣令既不暇親自經理勢必委諸胥吏之手章程雖密不能以其責任明加之於胥吏仍不得不責成於縣令是尸其名者受直接之責任躬其任者諉負間接之責任此徵收情弊之所以日多也各國徵收賦稅均分爲二機關一司稅務行政一司實際徵收各有專司以法令爲範圍今我國之徵收下級機關大半由書吏差役執行之然此僅爲習慣上所默認並未明定於章程似公非公似私非私故假手胥吏四字有時亦亦爲可非之名詞似不如明定下級機關俾實際徵收之人亦爲法令責任之所及現在各縣徵收田賦均有相當之經費似應由縣令派佐治員一人主持其事並聘本地正紳襄助爲理凡從前書吏於田賦有經驗者酌量應用優給薪水嚴定罰則或亦挽回積習之道也

(二)宜官徵官解以淸宿弊也 考各省徵收田賦有書徵書解書徵官解官徵官解之分書徵書解官祇坐收其成虧欠者書包繳此等州縣大部年淸年款然所有飛灑隱匿各情該書均有密籍而爲縣令轉莫得而考察書徵官解與書徵書解大畧相同不過既徵之後三月繳于官聽官之自行批解而已官徵官解則徵收用款一切皆取之官書受工食分串票之利所有虧欠書無責成此等縣分往往民欠甚多故論徵收之法官徵官解便于民而不便于官蓋民不畏官之催科而畏書之勒索且書之從中隱匿包庇亦有焉書徵書解便于官而不便于民官倚書爲包納書即視花戶爲產業官坐享成功而書之侵漁含混厚利加收流弊有不可勝言者現在欲事改良惟有逐步進行之法在官徵官解之縣由縣令派佐治員主持徵收事務監督書吏認眞催徵並聘各地正紳幇助勸導以期儘數徵足在書徵書解書徵官解之縣先由縣令派佐理員督同原來書吏辦理徵收事務迨情形熟悉酌量改辦吏之舞弊者去之吏之盡職者奬之潛移默化以達官徵官解儘數徵齊之目的以上兩端循序漸進或亦廓淸舊弊之方也

(一)宜劃一串票以杜情弊也 查徵收田賦所取信於民者只外以串票爲之證明現在各省各屬所用串票各有不同或祇塡銀米數或畝數自銀米數並列串上貨幣與所收貨幣不同串上數目與所收數目又異小民莫名其妙書吏因緣爲奸改良之法在將正附銀捐均列之於串面所有畝數科則銀[illegible]均明白記載其已合併正項之雜項無庸逐列以免紛歧如遇災減成則於串上加蓋按幾折徵收紅戳以昭核實串上所無不得加收分文俾納者一目了然鄉民[illegible]恐不致多與書吏雖巧不敢浮收如此則不惟可絕吏胥之弊端尤足以示國家之徵信此串票之亟應求歸劃一者也

(二)宜改訂紅簿以資根據也 考戶部則例內載州縣徵收地糧紅簿令上年十月內申送布政司鈐印開徵前領回於花戶完納時照同登記塡發串票其一切徵收號簿每日提進內衙親查完欠發出聽此如有假手戶書致有完多註少等弊該管撫應參規定極爲嚴重迨淸季吏治玩愒紅簿悉由戶書主縣令視爲具文事前既不逐項查閱事後亦不送省鈐印朦混紛雜流弊滋多似應由部重申舊例行廳飭縣遵辦至紅簿格式重在註明戶明畝科則分徵各項應銀數米數暨以銀米折合之元數簿內所無不得加收各項新舊附稅均應一併註明俾徵收時責令縣知事根據紅簿印刷串票以期兩相銜接倘或假手書役從中舞弊一經査出從嚴懲辦俾知警懼

(三)宜編造書冊以便參證也 考戶部則例所載各省應編田賦書冊有三一賦役全書每十年修輯一次二糧田丈冊魚鱗柳條等圖冊俱令封存內署三奏銷冊按年造送製定極爲周密迺近年以來時事多故賦役全書久不續修魚鱗等冊久歸散失似應由部重申舊章飭縣分別遵辦舊時賦役全書供例過于繁重今編新書注重現在田賦情形所有地額已未熟地利則附稅及徵收重要事項分別記載而從前例案均應酌量刪減以求簡易至各縣現存之糧田丈冊魚鱗柳條等圖冊實爲徵收田賦之據現有者責成縣令封存內署已散者由縣令設法補造間有圖冊殘缺之處選歸縣令傳集里紳陸續補造以資考證至田賦考成冊式已定於徵收田賦考成條例之內現查各省遞到表冊大率仍沿舊習祇列正賦不及附稅每與預算列數不符似應由部行廳一併註明期與預算列數兩相銜接以便核對 (未完)

日明珠 苦中苦 子紅 金剛廟 菊仙 寶林晏 福臣 花蝴蝶 筱寶玉(麻)子紅 小金鋼美案

因公被押 東豐

南滿鐵路公司奉天市內營業所 辦事各項

咳嗽吐血甚爲危險友人皆以彼將就木焉

軟弱無力血氣衰弱者每多咳嗽傷風氣管發炎哮喘氣急吐血多痰癆瘵等症韋廉士大醫生紅色補丸曾經治愈無數之患以上各症考舉凡胸肺委弱是丸能速生有力鮮紅之新血以補其肺俾得救治之且亦救治無數之患肺萎將成癆瘵者也請觀小呂宋洲仔岸街一百三十六號門牌福茂公司經理林沛然君之證書便可知矣其來書云余於六年前曾患痰咳其劇咳嗽肺痛咳嗽多痰痰中帶血身患寒熱以致臥床不起週身虛汗淋漓如此者經數星期之久遍嘗中西各藥罔見效驗胃口全失即少進飲食亦須腹瀉且夜少安眠精神困憊不堪病勢日增面色黃瘦脈息沉細衆友以爲余必不久於人世矣一日余友力勸余試服韋廉士大醫生紅色補丸據云在中國與非律濱羣島藉此丸救治而獲康強者已不勝枚舉矣故余卽購用是丸按仿單服之迨服用未久卽覺大有希望因精神大異於昔也飲食驟增易覺飢餓往往食午餐後卽欲早盼晚膳片刻且覺血管中充盈新血也故余耐心接連服用直至十分全愈宛如重新再造之人迄今康健逾恒猶能再爲營業重理舊事自服此丸治愈之後並無一日患病面色紅潤一見便知自新力強健猶似駿馬焉韋廉士大醫生紅色補丸爲天下馳名專治 血薄氣衰 諸虛百損 瘋濕骨痛 胃不消化 山嵐瘴瘧 以及婦女疑難各症凡血薄腦疲所起之各症均可療也凡治經售西藥者均有出售或直向上海四川路九十六號韋廉士醫生藥局每一瓶英洋一元五角每六瓶英洋八元郵力在內

經理處 牛莊源來盛洋行

再無肚腹不舒之患

除非大腸清潔大便通順有序消化之機完備無缺也凡常患頭痛常因大便秘結所致耳則週身不舒精神困憊矣韋廉士紅色清導丸能療以上諸疾能使大腸清潔通順有序

江蘇徐州隴海鐵路會計處朱書農君來書云鄙人向日胃不甚健故飯後不甚舒適自服用貴藥局紅色清導丸後確信此丸能助消化而兼有清理腸胃之功實係靈藥現仍時時服用獲益非淺私心甚感故已廣爲揄揚矣如無從購買請寄郵票大洋六角至上海四川路九十六號韋廉士醫生藥局原班郵奉一瓶郵力在內

韋廉士紅色清導丸 PINKETTES

你欲強壯顏豈否

凡人誰不喜康健而惡羸弱然世之弱人多而壯人者何也究其原因大抵由於腸胃不合食物難於消化或由於血液虧耗流行停滯若不及早調治不但一生失其力作甚或至於夭折本藥行有鑒於此特聘英美醫學大家精心研究得此補血補腦補陽補陰助人消化之良劑首穀藥片是也此藥暢行以來百試百驗誠養生第一無二之聖藥世之有志衛生者曷不速購此藥而享無窮之幸福耶

此係服藥轉弱爲強者之証

此藥發行兩載以來荷蒙海內外仁人志士閨閣名媛爭服以後立奏神效來函感謝証明此藥之功效者已達五千餘人佳許備至蓋此藥耐心連服即可轉弱爲強轉瘦爲胖其補血潤腸助人消化之速效詢令人莫名其妙也世之歡迎首穀藥片者請速服此藥眞有扶助濟瘦之功用也

每一瓶四十粒載內英洋一元五角每六瓶英洋八元購買六瓶者遠近勿論郵費一概在內

東三省代理

▲奉天、大德生中西藥房歐美藥房同仁藥房大連、華西藥房德記藥房華泰藥房仁濟藥房天和藥房▲長春、興亞藥房協和福和春福▲哈爾濱、世一堂恒德堂仁濟藥房天豐源▲吉林、五洲藥房補天石藥室文萃恒▲營口、中西藥房▲遼陽、廣芝館▲齊齊哈爾、英美煙公司中西藥房▲安東、益增遠▲鐵嶺、天鈺成義興福華藥房福慶長▲錦州、海城、華西藥房華興泰▲吉成福▲鐵嶺、裕和盛同興華合盛、華西藥房天壽藥房▲阿什河、大德生世一堂▲合義福▲雙城堡、萬昌德昌盛▲呼蘭府、中西藥房▲金州、德記藥房▲雙盞平、萬昌厚▲撫順、萬福泰▲公主嶺、三合公▲昌圖、普濟藥房▲開原、濟生堂▲鳳凰城、益增源玉順慶▲新民府、天益長維新書社▲山海關、泰西藥房民生藥房

及天下各處經售西藥者均有出售

中國北邊總代理處 上海博物路十七號 新順發洋行

英國倫敦 美國紐約 首穀藥房啓

自觸惡蛇毒牙以治愈梅毒

南非洲阿廝孫大河上流 安杜尼倭地方 有一種毒蛇栖息最多 人呼之曰非哈憂利（即日之意） 其毒猛烈寰球上無物可比 其大者腹部周圍四尺 長至三十餘尺 能取牛馬猪鹿等餌之 無論何等動物 一觸其毒牙 立即死滅矣 獨可異者 此蛇毒氣於梅毒症有大功 故土人患梅毒者 往々有自觸其毒牙 欲得萬死於一生者 毒蛇雖猛烈 而不若梅毒之猛烈 可以概見矣 抑梅毒淋症之頑惡可懼於人生疾病中不見其比 一爲此症所侵 則其毒蔓延體內 四時寒暑 無日不覺痛苦而其餘毒遺傳子孫綿々無盡期 而原其始實出於一宵歡會 凡受染之初 尿溺不通 次泄膿汁疼痛漸增 混以血液 陽莖紅腫 夜中痛苦最甚 六尺丈夫猶且流涕 然此係初期之現象 過此以往 病毒漸遍體中 陽莖生硬塊 變爲魚口便毒下疳等症 全身發無數紅疹 顏色蒼白頭髮眉毛次第脫落 或起痔瘡 或傷咽喉 聲音枯憂 元氣衰耗 身体疲憊 頭疼眼昏 讀書輙倦 煩悶憂鬱 日常事務殆難着手 竟至鼻梁崩落 陽莖腐壞 目盲耳聾 以隕貴重之生命 梅毒淋症之可懼 概如此類 故坊間所售尋常藥劑 固不足以治愈之 本藥房發售**哈郎清血補身丸** 以花柳病專門大醫哈郎博士秘方爲主 研究多年 認眞調製 實爲寰球無比之靈藥 其主効因化學的作用 滅盡梅毒症原菌 以絕其毒根 斷無再發之虞 世之患者試服用之則脫毛立止 痔瘡立愈 尿溺快通 下疳消退種々惡症 於秘密中一切剗除 痛苦如拭 近來坊間有假造僞藥魚目混球顧客認眞留意骨牌商標及哈郎字樣 庶不爲其所誤矣

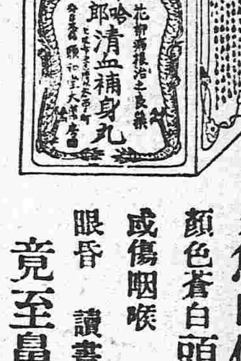

哈郎清血補身丸藥價 大瓶 洋二元 每打二十元 小瓶 一元二元 每打十二元

本舖 大阪淸水谷 順和堂大藥房 經理所 上海河南路 東亞公司 奉天四平街 大德生藥房 遼陽十字街 天鈺成 大連監部通 華泰大藥房

漢口河街 小瀨木洋行 營口 中西大藥房 香港永樂街 瑞昌西藥行 吉林粮米市街 五州大藥房 齊々哈爾 稻野富山堂 廣州双門底 老成大藥房

奉天 哈濱 萃華金店

本號久蒙中外社會歡迎今復添聘良工專門嵌鑲金絲眼鏡寶石手鐲手鐲戒指民簪耳環盃盤酒器喜壽贈品英孩彌月贈品金銀品質純粹工製巧妙樣式全備取價輕廉非別家所能比列敬告賜顧諸君幸早惠臨

奉天城內四平街南銀行胡同 中國電話六百二十二號 哈濱道外東大街三道街口

志仁堂雙層化積膏

本堂於早年發明新法創成特別雙層化積膏一種功效神速與衆不同早已暢銷近遍三省遼達京都北洋各寄售處共有五百餘家非實效實驗斷不至此此膏專貼男婦氣積血積寒積食積心胃疼痛胸腸服滿氣逆不舒噯嗝反胃氣臌水臌痞瘕痞塊痢疾泄瀉腎寒腰腿筋骨疼痛手足麻木男子疝氣腎囊潮濕婦人經血不調經前經後腰腿疼痛赤白帶下子宮寒冷久不孕育並治小兒乳積痞疾蟲積偏墜等症此膏收效甚速少者五六日多者十餘日不但積消聚散而且健脾衛生誠膏藥中之妙品也膏每份兩張紅色白藥面兩包合洋四角買十份加一份買五十份八扣收數

各省各城寄售處

天津 隆泰興　山海關 永順和　吉林 興順和　卜魁 慶泰恒　城廠 公悅成　錦縣 益興公　梨樹 富盛泉　岫岩 復元公司　復州 德益厚　鐵嶺 福合盛　熊岳 廣順利　遼中 萬聚長　海龍 永興東

營口 福有長　西安 福合慶　莊河 義德成　西豐 福長太　遼陽 福春興　安東 豐泰益　新民 福陽生　長春 文萃堂　大連 信成湧　蓋平 恒昌德　寧遠 瑞興德　法庫 德生永　西豐 東興順

廣寧 東福盛　海倫 玉盛源　濛江 東和長　赫爾蘇 湧源居　五站 富盛通　千金寨 恒興茂　台安 德聚永　鳳城 恒意德　哈爾濱 天豐源　大孤山 長豐源　海城 慶成和　義州 寶增湧　山城子 興盛源

綏南 全順公　公主嶺 三合勝　寬甸 公順舖　本溪 張腕德　大東溝 中和湧　伊通州 復興隆　盤山 德慶興　清河門 義盛遠　安東 益增東　東平 天增利　洮南 正心永　大孤山 豐泰大　興京 德順合

孫台 增益昌　大連 協茂盛　金州 聚增長　黑山 協成順　海龍 公義當　懷仁 福記洋行　田莊台 福聚興　長春 天合慶　鐵嶺 永慶東　開原 增益昌　新民 萬泉燒鍋　綏中 德發號　牛莊 滙隆溢

懷德 雙興良　朝陽 天增東　蒲石河 順懋德　通化 謙泰潤　撫順 萬聚興　八面城 巨源益　昌圖 廣昌和　開原 德順合　柳河 義興成　遼源 長興隆　彰武 同義合　雙城 洪順隆　遼源 天合興

强種補元丹

此藥專能強種強種必須以補腎爲先補腎尤必以補元爲主故製此丹強種補元獨推良劑請試用之庶知功效主治男子先天稟賦不足後天脾胃虛弱諸虛百損五勞七傷熱發咳嗽自汗盜汗腰腿痠軟精神疲倦五更腎瀉腎囊潮濕腎寒疝氣便濁遺溺遺精或中年房勞過度精髓虧乏陽痿不舉或思慮太過神精耗傷肝悸心跳或老年酒色嗜好精髓枯竭陽之絕嗣等症服之神效誠爲强種補元之良品也每大盒四兩價洋一元小盒二兩價洋五毛

神效鹿胎丸

蓋鹿乃仙獸得百草精華其功在角胎稟牡鹿之精牝鹿之血得完全氣血成形加藥料爲丸專治婦女經血不調或前或後或多或少其色紫黑成塊臨期腰腹疼痛或經閉經漏亦白帶下子宮寒冷久不孕育或受孕不安素慣半產服之神效每丸價洋二角每盒十丸價洋二元

淸毒掃淋丸

專治因風火因花柳染成五淋白濁楊梅疳瘡魚口便毒甚至毛髮脫落鼻塌齒落咽喉破爛種種惡症俱有實效盒八角小盒四角

筋骨靈丹

專治中風半身不遂口眼歪邪兼治風寒濕痺閉塞經絡以致肩背腰腿疼痛手足麻木抽搐等症每盒價洋四角

北京農商部商標註册巴拿馬賽會農商部發給獎憑奉天巡按使備案佈告專賣

中國電話六六七號大十 本號開設奉天大東門裡路北 志仁堂啓

外埠支店 鄭家屯 錦州 通化 興京 洮州 赤峰

北京專電

●黎段衝突詳情

段總理關于對德問題與黎總統激起衝突探其原因在斷交宣戰應商議會求其同意與否昨日(四日)段總理率同國務員全體前往總統府遞呈應致駐紮日美兩國華公使電稿請黎總統批准簽印查該電稿內容爲政府現已決定與德絕交在事實上行將取最後行動至中國因參加戰團之故應享如何利益則當俟他日會同商議是係經雙方同意然後決定者黎總統披閱之下對曰然則勢之所迫激成開戰在意料中關係國家前途極爲重大須經國會求其承認萬勿輕易處置以貽誤將來並不肯批准於是段總理力說爲時局迫不得已而事[illegible]於此況且協商國方面懇摯勸告不啻一再情難拒絕遂與是等協商國協議決定乎然黎氏援用憲法執一不讓曰斷交宣戰之特權確係總統所有非經國會同意不可段氏答曰是不但置國務院之決議於不顧且對于外國喪失信用而傷及國家體面誠非淺鮮總統所言專制之至余豈甘尸位宜應挂冠而去已矣遂頓足而出於午後二時離京赴津北京政界均以爲當此國家多難之時惹起內紛尤爲可憂政學會益友社研究會等各政團均開臨時大會(或幹事會)磋商善後一面特派代表賛成政府之決議文前赴天津向段總理極力勸挽

東三省新聞

▲奉天▼

●嗚呼新民人何辜而受此毒耶

陸軍五十三旅湯閣忱旅長移駐新民後該縣人士咸存畏懼觀感然因勢力之所在不敢不強顏歡迎至翌日水上警察長宋顯一傾向湯氏而各方之胡匪棍徒亦紛紛投奔勢如麕集全縣人民慄慄危懼是晚縣街各當鋪即有持物強當高値者酒肆飯館亦暫有強賒飲食者既而滿街亂竄與目問非兵士經某方面以電話到省謂新民實不堪其擾(更有傳言謂兵士焚燒掠奪擅入民家姦淫婦女強令大家捐助軍餉等語然事未目睹且有關大局不能據以爲實)昨又得一惡耗謂湯旅長實行佔據電報局並赴縣公署迫令知事順從指揮現已聚有三千餘人勢燄蓬勃結局如何頗難預料

●水警密謀變動不果

陸軍二十七師五十三旅旅長湯玉麟與張軍長突生惡感後經衆調停令湯率隊赴新民駐防曾誌本報茲聞湯氏到新後聞知警務處長王永江仍回原任恐不能平有密謀變動消息水上警察方面已經運動成熟其情形分誌如下

▲水警傾向 遼河水上警察長宋顯一(綽號宋單子)平素與湯氏感情頗洽因此擬率所部水警赴新希圖集合援助

▲連長演說 奉河水警奉宋督長命令後均各預備行裝將欲前往幸該警連長于子山見勢不佳向衆演說直至數時各警悔悟始各回局仍行職務當由該連長電告張雨亭軍長暨核

▲局長被撤 張雨亭軍長獲此警耗後當將宋顯一撤差改委連長于子山接充局長奉委後當將所部水警全數率同來省謁見張省長詳陳原委云(和)

●王處長進京赴警務會議

省公署前日接北京內務部來電略謂全國警務會議定於三月十日舉行現下爲期已迫仰即轉飭貴省警察處長克期晉京以便屆期開會等因張省長即令王永江處長趕急整裝就道詎外間傳言湯旅長雖在新民於王氏仍有切齒之恨果乘京奉車晉京中途恐有意外是以于四日晚乘南滿車赴大連換乘汽船晉京其隨行除于科長外並帶衛二名同奉之期約在三星期以後云

●各界公讌趙次老

清史館長趙次老年已七十早思退居林下頤養天年茲爲奉省政潮遠道而來調停排解煞費苦心省垣各界領袖特于昨禮拜日假省議會開歡迎會恭請次老莅席以表歡迎之意旨聞于午前十一點開宴直至二時始散

●果擬編二十九師以決解政潮乎

▲吾恐編之不勝編矣

當奉省政潮始發時謀國者即有以改編二十九師以解決時局之說入告當軸然不過理想上計畫未足據爲事實自近數日某旅長赴新民後乃有聚集數千人之風傳當軸獲信後焦灼異常茲者共同提議爲顧全大局起見昔日後某旅長之勢力果成即行電請中央將其部下改編二十九師共同保某旅長爲二十九師長以羈縻之防生他變亂事係流傳亦有可信之理由果爾則人人存師長之心東省將無寧日矣(同)

●德領事館密開會議

昨早十時駐奉德國總領事在本署召集德商禮和洋行經理客隆洋行經理以及各德商等密開會議大抵係關外交事件云(同)

●省議會臨時會議展期

省議會臨時會期先時原定三月一日茲因奉省政潮旋起伏應行交議之議案多未交齊各縣議員報到者亦不足法定人數爲此兩種原因遂改定於三月十日臨時會議云(同)

●趙次珊暫緩回京

趙次珊初莅奉時原擬三五日即行返京茲因奉省政潮尚在蕩漾之際各種善後事宜尤須從長計議趙氏既爲奉省各界所信仰亦未便遽爾遄返致負衆望日昨趙氏已將奉省現狀及留奉原因致電中央矣(同)

●馮師長行期不定

前報載二十八師馮德麟師長與趙次老一同晉京今馮氏之論議決定與次老一同晉京今不知應何變更態度既不云去亦不云不去實有不欲就道之形勢次老本擬禮拜日返京因是之故亦不得不稍行逗留再爲商榷據此以觀奉事恐不能即此終止也

●成警長獎勵警士

瀋陽鄉鎮警務所長成提三以該所附設警察教練所之二班學員開學已經四月各課成績頗應考查以資策勵是以于禮拜六日令修教練員率全班學員在所前操場演習成氏親蒞檢閱操演三時許各生罔不精神抖擻步武整齊有陸軍兵士若干人駐足參觀莫不交口稱贊成氏頗覺心喜嗣遂分發獎品若干以資鼓勵云

●雲處長拜會趙次珊

新任奉天印花稅分處處長雲其涵與趙公次珊原係故交於日昨星期值公餘之暇遂躬赴興業銀行趙氏公寓拜會云(同)

●電調陸軍來省

茲因省垣時局沸騰防務吃緊張督軍於日前將駐昌圖一百五團二營電調來省該營鮑營長於日昨已督隊來奉云(同)

●倪知事因公來省

臺安縣知事倪泰因地方一切要政來省稟商於月之三日到省寓鼎昌賓館於昨早十時晉謁省長稟陳一切云(同)

●關福齡回京去矣

政府前因奉省軍政激成暗潮經陸軍部派委關福齡來奉和解察看情形現在大局業經平定故關氏於昨四日早搭乘滿車返京張督軍特派某副官遥至車站送行云(和)

●警察派出所實行成立

警務處處長王岷源前時請准張雨亭省長設立警察派出所由財政廳撥出欵項實行建設未幾王氏被武人擠去奉未經實行今者王氏回原任當於星期一日(即五號)電令各區警署實行云(和)

●康平縣匪勢猖獗

張雨亭軍長日昨據康平縣知事背楷詳稱謂該縣素爲胡匪出沒之處迭經勦捕根株未絕現在又起有胡匪四五十名到處搶掠勢甚猖獗雖有警團不敷抵禦希即派兵等情當經張軍長照准電令就近駐紮巡防營馳往勦辦云

●游擊隊奉令調省

前梨樹縣招降之游擊隊營長天下好因某項軍政來省進謁張雨亭軍長磋商聞張氏以省垣軍隊不敷乃將該部游擊隊電調來省令在城北道義屯地方駐紮藉資防範云(和)

●檢定教員委員會派員出發

奉天檢定初等教員委員會爲檢定各縣學校教員於日昨派委員數人前赴各縣視學所傳令各教員齊赴縣署報名考試以示甄別云(同)

▲海城▼

●承審員下鄉檢驗

邑東關家溝村住戶王洪賓素無正業以賭爲生日前途遇比鄉倉官屯王文科向伊追索賭債洪賓抗不承還互起衝突洪賓先出尖刀向文科刺去文科即出手槍以應之槍彈一發洪賓即倒於路側文科見勢不佳即行遠颺於洪賓家屬聞之舁送醫院診治俄而斃命當報警所轉詳縣署本月三日經常承審員親帶檢驗吏前往查驗外一面飭警嚴緝兇犯但未悉能否弋獲云

▲營口▼

●商務會關於斗稅之商榷

斗稅加徵去年已奉部令通知遵照實行在案現在商務會李會長以營商稅率較各處負擔甚重若斗稅又以數倍之增加更覺難堪昨特與副會長召集有斗之商號開臨時會議以斗稅之增加已與董局長商請維持辦法允准一斗一帮之說現經奉天商會聯合會詳請省長体恤商艱准予減輕每斗一面納稅十八元而營口斗稅仍議按照董局長之變通辦法一斗一帮更無商量之餘地衆斗商極表同情聞不日即由商會領帖烙印遵議照繳斗稅云

●特任檢察官莅營

營口地方檢察廳學習檢察官孫咸熙已奉調回省署理瀋陽地方檢察廳學習檢官遺席經高等梁焚生檢察長委任田奎文充任昨已到營並即入廳視事云

●省公債賡續進行

營口縣公署日昨召集各區董齊集來營商省公債賡續辦法各會董以勸募公債自應遵照辦理惟因鄉間前年之災欵失敗市經復蘇此項債欵實難應命請求徐圖故各鄉區對於本省公債一項現雖極力籌辦仍恐一時遽難收効云

▲牛莊▼

●丈放官地

鎮西二台子村原有莊頭徐伯符經管內務府官地一項昨日清丈局派牟繩員前來該屯丈放現因莊頭要求生計暫未放領今日莊佃磋商稍有端倪俟收齊費欵即行移段矣

▲大連▼

●豆餅之低落

本埠豆餅爲出產之一平常運往他國不知凡幾自中德風雲一起什貨阻滯豆餅尤甚故近日落至日金一元二十錢云

▲新民▼

●法警索詐被革

新民署界晏海營子村農戶吳廣發者因家務不和來縣起訴嗣經中人調處具呈請息適未蒙批示間該法警原差關某之夥役張香九胆敢藉票勒索非令吳花洋二十元不可吳無法可使僅給洋十元了結嗣經中人發覺被該管承發吏知該警違法將賍倒回立即稟請將張香九同關某一併斥革以儆效尤云

▲復縣▼

●緝私局被差營私

縣南關製驗緝私分卡卡長林士宏任事未及數月賑纏竟有數千元之巨貪婪原因半由苛罰而來現有小梁家屯農民曹發登有私鹽斗半罰洋三十元又潘家溝居民汪實錦有私鹽三斗半罰洋八十元此二人家甚寒苦大有日不聊生之概被罰雖有應得然而罰已重矣亦何惑該卡長驟占富有耶但不知上峯亦有所聞否

▲鐵嶺▼

●期市又停三日

邑內期市前因追加保証金停止三日開行茲屆月之三日保証金仍有未能交者信託公司遂開全體會議大家共守維持主義又延長停止期市三日至七號一定開行蓋因時局不靖銀行不出借貨之所致云

●營長赴省請命

陸軍百五團二三營全部暫駐鐵嶺誠恐日久招擾地面人心因之不靖以故二營鮑營長三營趙營長於日昨一同進省晉謁督軍請示命令或進或退以便有所遵循云

▲開原▼

●華警與日商衝突種種

▲起衅原因 本城北街東洋當本係日僑中藤氏開設營業傭用華工孫廷發惟孫某有同鄉高振山在某飯莊傭工常與往來日內早晌高某在該當敘談市及出門被第四崗警察李某瞥見疑購嗎啡阻其去路遍體搜翻該中藤氏以損害營業出爲干涉大起衝突而華工遂爲助勢該日商致將警察撕打當經天與盾主徐海峰勸解始息

▲報告領事 東洋當日僑加藤氏以華警擾害營業殊失保護日僑之一道若不報告官吏深恐發生別情該日人即乘自行車急赴東街日警察支署向官吏報告該警官隨將兩造送至華署以憑訊究云

▲日僑會議 自東洋當與警察發生衝突後一般日僑聯絡同人均到日僑某質鋪召開會議預備對待方針許久散會探其內容原爲鞏固團體遇事協助云

▲警察罷崗 華警向分二種一是先年募練警察一是去歲教練警士而教練警士分設南北東西四崗專事調查戶籍巡邏街巷自興日商衝突後該教練警察一律罷崗停止勤務藉資要挾僅有募練警察照常充差云

▲公主嶺▼

●権運局殆成運私局

伊通権運局長顧鴻如新安権運局長李子益前因販運私鹽關係均經撤差頗爲各界人士所不齒茲聞懷德縣権運分局亦有私販日鹽之說據云該分局夥同懷德升慶店執事某甲由公主嶺裝運私鹽一千餘袋拉往懷城秘密稍售未悉該管長官亦有所聞否

▲懷德▼

●陸軍聘到見習軍官

陸軍騎兵二旅第三團駐紮懷城已載於茲凡軍容風紀講演操典無不實力研究故向有後路模範軍之稱刻該團長陶風英少將以編師在即於堂內外種種教程精益求精近又由奉省聘來徐莆村氏充當本團見習軍官查該員係保定陸軍軍官學校畢業學員品學兼優馬科戰術尤其所長諒三團之馬步各操經徐莆村氏一番教練從此更有一番之振作也

●偵獲重要罪犯

吉林孟樹村督軍去年秋季因蒙氛不靖變幻百出該督軍精心毅力鎮攝維持當派勁旅晝夜防範致奉邊一帶之商民未遭慘劫種種獲福不堪枚舉日昨又派該署高等偵探宋子臣于慶霖兩君由長嶺縣界五[illegible]戶地方捉來著名罪犯于振才(綽號得水)一名寄押懷德警察事務所查于得水係前清賈福臣統領標下某哨哨官于二年前投入蒙匪股內接濟軍火不時往來大連各埠與宗社黨某首領遞送特別緊要公文函件行踪詭秘頗有鬼神不測之妙詎機事不密於上月間該匪在公主嶺驛又奉黨衛鐵血新軍(即現在匪黨新組織軍名)偽元帥之命令赴溫杜王旗界與蒙匪首領白虎雙九中從等傳送某項偽書當被宋子臣于慶霖兩探員偵知星夜跟踪尾追三晝夜始抵于得水巢穴將該犯拿獲幷由該犯[illegible]中搜出大小槍械二支據該犯供認前在郭[illegible]店拒捕官軍幷搶劫長嶺懷德等縣商民不諱大約不日即將該犯解回吉省云

▲昌圖▼

●崗警拿獲小偷

北大街萬記雜貨鋪兼賣鮮貨洋煙等類昨日(三號)下午[illegible]有小偷[illegible]警官王之際[illegible]其[illegible]之中將大洋[illegible]欲行逃避當被該崗警[illegible]一併[illegible]除將原贓(橘子一箱)交[illegible]小偷帶交警察事務所[illegible]堪咸謂崗警克勤厥職云

●罰欵提成充賞

警察事務所長景君[illegible]警察官[illegible]罰煙賭各案均由罰欵項下提[illegible]賞原辦案人以昭獎勸而資鼓勵[illegible]警長即將其獲差後送交縣署所罰[illegible]各案均照章提出二成分別充賞矣

▲遼源▼

●商界中之俠

本邑東街隆和興商號曰于昨年正月間倒閉緣商執事人劉文煞遇事舍[illegible]作爲以致將股東原有資本賠淨[illegible]內貨物不足拾一萬之數尚拖欠外債二拾三萬餘商東無力賠償兼之債期迫切彼時領貨吃虧甚鉅雖[illegible]抵償餘中[illegible]債主都以爲王君素性仁厚[illegible]推王[illegible]際清措置而王君亦係[illegible]東份子之任實行緩債王君被衆推[illegible]字號改[illegible]吉祥增[illegible]餘力尤自當語人曰倘將外債還結甘願歸家耐貧不憶至今正結算竟能獲利三千餘元不惟除清前東之遺累而尤償還餘債如王君者可謂商界中之俠々者矣

●稅捐短收之原因

本邑遼康稅捐徵收局局長趙壽山君自接事以來辦理稅捐頗有起色每年所收捐欵逾格增加維現緣吉林運煙葉過懷德上捐並糧價低落照錢數納捐未免少收而又四平街至遼一帶之道路屢受胡匪打擊商客不敢來往貨物稀少故近今收入較往年減少云

▲洮南▼

●銀行長返洮

駐洮興業分銀行行長孫君輔廷去歲因公晉省面謁總行長商辦一切茲因諸事就緒特偕行友宋君友梅返洮從新整理聞不日即行開辦云

▲長春▼

●蒙王來長預聞

聞蒙古哲里木盟盟長郭爾羅斯齊默特色木丕勒齊王約兩三日間即可來長赴以本埠徵稅局等正在預備歡迎云

●胡匪正法

胡匪周永合曾在二站一帶搶掠[illegible]次今已落網經地方廳堂訊明悉供認不諱稟明上峰于本月二日午間由監內提出當即知照馬一營營長派兵若干並巡警押送刑場正法云

▲扶餘▼

●學務行將會議

扶餘勸學所陳召亭所長[illegible]整頓學務起見擬查照學務行政會議章程召集城鄉校董與辦學人員開春季會議一次對於學務應興應革之事開列條款公同討論藉資進行惟開會日期尚未議定云

八角
一站八洋 三〇元〇
香港貨 兩 釐
羌帖舊月底附
●奉天錢業公所
鈔換洋 一一七元二〇
大豆 三元〇三
豆餅 〇元九五
芝麻 九元〇〇
紅小豆 二元八〇
●期大豆
現銀加色 五錢〇三
鈔票換爐銀
羌帖換爐銀 九錢〇一
豆油 一二元一〇
小米集市 四元五七
高粱 二元三七
五日

天氣
昨日自六點起下午至今日七點止

雜報

▲奉天▼

●攔路截刧

日前二號有盛山商人吳某押貨車二輛來省市離省四十餘里突遇胡匪三人一執木棒二者內執手鎗向前截住吳久走江湖見之頗不甚駭下車上前游說希圖免脫一胡匪云吾等聽汝所言亦知汝是朋友但是吾等素不開面汝速解行裝勿多言遂將吳某之皮袍皮褂一併脫去並將騾車之馬卸去三匹跨之而去(同)

●閨譽生妒

有玉鳳玉者某女校之學生也年方十六貌既佳麗性亦敏慧該校教員孫某憐才心切每于授課時悉心指導日前該教員對于此女生在講堂大加賞許有女生劉某聞之醋興大起遂大聲呼曰鳳玉長的好故文章亦好云(同)

●是何言也

大西關崔氏少婦爲大坑中之著名人物日昨晌晚該婦在小西關日本老爾事館後某姓院外御望有巡警過此疑而問之在此何爲該婦云吾欲尋一人迷失住址望祈指示巡警曰入齒夫也何必指定此人噫該婦歸無恥巡警亦太不知自愛矣(同)

●狐假虎威

小東關老虎爾胡同住戶齊姓婦韓氏因結識一某軍人遂明目張胆高張艷幟招引一般色徒前往尋歡嗣有一某甲貪其狐媚留連忘返致拖欠夜合資十九元餘昨經該婦逼索因不給予聲稱擬送某營究辦噫此何事耶而曰送營究辦土娼之聲勢不亦大乎(和)

●賭徒宜懲

賭博一事大則傾家蕩產小則流爲盜賊故國家禁令綦嚴警廳稽查甚密要無非爲維持治安起見乃無知之徒每日相聚南關十字街某某伙房大開賭場竟至通宵達旦呼盧喝雉之聲達于街衢有警察之責者盍拿辦焉(和)

▲遼陽▼

●巡警野蠻

設兵所以衛民也不衛民而反擾民殊失養兵之旨矣本邑巡防隊日昨下午三句巡防街道經過北門裡有一年少者被石磕倒誤觸排中巡防之兵該兵遂大發雷霆將跌倒他之槍杷頭部受傷甚重比即昏倒在地不省人事約三點鐘後始爲衆人喚醒祇得含寃而去嗟呼巡防若此恐民何辜未知有管理之責亦有所聞否

▲海城▼

●犯賭者分別懲辦

警察事務所迎日接收警區獲送賭犯五六十名拘留所拘押已滿昨經司法股員路獻忱將一干賭犯研訊分別輕重處以罰金罰金計大洋八元六元四元不等現已開釋十餘名矣此外情節較重者即送縣候懲以儆刁風云

▲營口▼

●校員更動誌聞

縣立兩等小學校校長兼勸學員段柳橋君因被任安東漁業分局局長遺席經學務監督朱靄亭知事委任乙種商業學校教員孫廣和爲兩等小學校校長委任清眞乙種商業學校教員陳促如倪勸學員現已分別視事云

●郵差誤事可惡

營口縣屬田北鎮田莊台二等郵務局郵差王福寶每於郵往臺街距局較遠之信件及新聞紙等並私自潭沒即交付他人代遞因而遺失者比比皆是該郵差肆意怠惰原爲常事私拆信件尤其特技噫國家之設郵政原爲便利人民交通起見乃該郵差如此胡鬧殊屬破壞郵政之信用望有管理之責者應速爲查禁以免貽誤云

●誘姦未遂之糾葛

本埠河北轄界雁溝子住戶葛漢廷之妹名小雲年十四歲於客冬臘月二十五日伊母(孀婦)赴小莊子探親伊兄外出託鄰右于姓之女名小菊作伴後有該村住戶崔洪軒由島姓門前經過見該女之母兄均未在家闖入屋內意欲行姦該女不允大聲喊叫當有鄰人喝散後該女之母歸家小雲聲言崔姓誘姦等情該母聞聽之下大爲震怒急至崔姓家大罵不休崔某自覺有鄙顏面遂持木棍將該女之母尤頭部打傷尤氏當往該村控告經村長親往該管警署報告任蘊臣巡官帶警將崔某等一併帶署訊辦云

▲復縣▼

●局長認眞

本驛二等郵務局長李文山君辦理郵務異常精明頗稱熟手關于往來之公文及滙兌包裹等項尤必親自檢看格外注意隨到隨送絕無遲悞如斯可謂認眞者矣

▲岫岩▼

●協理改選

岫邑商會協理蔣子臣君任事年餘名望昭著日前不知何故辭職遺席遂經會衆(二十三日)投票改選西街益成當執事周馨普氏得票當選按周氏被選協理職務亦能勝任而愉快云

▲安東▼

●區官知難而退

鄉鎮四區區官白若臣當任事伊始辦事極爲認眞近因胡匪猖獗搶案迭出破案者甚屬寥寥以故屢請辭職另擇賢能昨業蒙縣知事允准即以其任者係鄉三區官東竹梅云

●送到陳列品

安東物產陳列館于上年成立前任縣知事程守初君曾極力經營始達完全成立之日的近因程君調任復縣然仍未嘗忘情于此日昨特派王君濟良由復縣送到物產品及教育品于該館經該館收管陳列云

●緝獲私鹽

安東地連韓岸一般奸商運輸私鹽到處販賣實繁有徒蒲石河鹽務局分卡日前查獲該處私鹽二千餘斤當由佟卡長偵拿獲經總局判決將贓鹽及車馬變賣盡行充公云

▲千金寨▼

●死得好快

天有不測風雲人有當時禍福成哉言也本埠偵察所拘留所充內勤務者尉崐山係瀋陽籍來埠充差有年老成可靠□□二號早三鐘時偶而頭暈倏忽逝世該所內人員一面出助資收殮一面通知家屬嗚呼崐山何死之快耶

▲鐵嶺▼

●日人將設屠宰場

邑屠宰場於日俄之役日人創設我國接收定約永遠延聘日本獸醫日人屠宰亦納捐欵現在日人將自立屠宰場我國屠宰場當然不能任用日本獸醫然屠宰捐勢必減少我國屠戶仍須照常納捐日人旣不能與我納捐肉價必廉利權必然外溢縣署刻正研究此事辦法云

▲開原▼

●改選村長

縣公署佈告略謂原定選舉章程一年改選現屆改選之期自應公佈遵辦飭委警區巡官監視村長選舉果與資格相符由區巡官據實呈報並由縣公署發給委任狀交警區知照備領云

●爲女傷心

警察四區巡官于東陽君僅生有二女長女夭亡次女年在髫齡讀書識字穎悟過人于巡官夫妻視如掌珠詎料日前次女亦遭夭折于巡官食不甘味寢不安席逢有戚友爭唁則潸潸淚下夫妻相對則秘神傷大有無心世事之勢云

●李氏家庭之六變

邑屬柴川小寨子屯住戶李姓兄弟二人弟年十四聘訂比隣張姓之女□婚女甫六齡豢養夫家惟不稱阿伯之意衣食時常缺乏該女枵腹終日竊食充飢當被阿伯李某瞥見拳踢交加以致殞命該女未婚婿回歸兄訴確情弟頗抱怨致觸其怒尋取木棒向弟頭部盡力猛擊竟將伊弟擊斃遂經女之母兄張某往驗妹婿俱遭慘斃即赴甲長報告立將兇犯李某捉獲該李某異常狡黠供認殺女是實而伊胞弟係被張某殺死洩憤業已呈報來案當經史承審員携帶檢驗吏前往詣驗□

●鴉片害夫之惡劇

本城南街住有劉喜娶妻王氏貌僅中姿性極淫蕩屢有外遇前被劉喜看破未甚過究該氏自此大樹淫幟皮肉生涯頗爲起色日內劉喜腹痛該氏勸食鴉片以當有勿藥之占該氏反暗報警察立將劉喜捉獲送案該氏大有欣欣之色若劉某飲鴆止渴害由有自取夫復何尤然最毒婦人心洵然

●一粒靈丹濟活人

王學體者係山左人在開醫術多年頗著經驗素爲遠近所欽仰茲有日昨王綸章忽染疫症病勢危急合家惶恐延醫多名均謂症極危險未投藥旋請王君診視病源偉用紅丹一粒煎水吞服病已除痛如王君者洵可謂妙手回春云

●媛家暗渡漸情深

南街毛氏衙衙住戶張姓家道小康有女待字年甫登瀛貌麗嬌娜情竇早開時在柴草市天義堂某姨丈家逗留遂與楊德山頗有曖昧之事漸至熱度增高密約偕老日昨該女遂與楊某效野鴛鴦之雙飛及家人查覺已杳如黃鶴矣

●頒到獎章

輝南縣與吉省毗連山深林密久爲胡匪出沒無常之地自鄭知事督率警團實力剿緝該縣遂得慶安堵所有警團得力人員前經鄭君擇尤請獎在案日昨已由內務部核准計頒到區官顧榮芳倪殿發游擊隊官王玉祥捕盜營哨官李海山保董李占元劉春芳獎章六顆不日即令該員等佩帶矣

▲醫生誘姦虜女案判決(上海)

婦人林張氏控醫生張杏林誘姦伊女月仙並遭騙去洋元等情一案昨午後奉地方審判廳堵推事官會同同級檢察廳宗檢察官公開第四庭辯論先據林張氏訴稱寧波人住烏鎮路開設小京貨店醫生女兒月仙近遭張杏林設計騙出誘姦請求究辦月仙供年十八歲于今新正初旬往張杏林之妻張朱氏學習絨線女工嗣張朱氏與吾談及日下亦金價賤因於是月十五日下午七時攜帶鈔票卅元現洋四元往合張朱氏同去購兌該氏聲言今日脚痛不能同往轉囑伊夫杏林伴去于是小女子跟隨張杏林行至天寶里相近小茶肆門口據張聲言口喝即入內啜茗張忽在身畔取出小玻璃瓶一個據云內係極好藥酒其味甜香可口即傾出半茶盞囑我嘗試詎此酒飲後即覺神志不清即由張雇得黃包車二輛至東新橋小客棧內其時我口不能言由張將我抱至樓上並將衣服盡行脫下將我姦汚直至次日始蘇惟身畔洋元已經無着吾正在悲泣間張即推門入吾向究洋元據云洋元在吾處爾可放心未幾又領一年輕男子前來聲稱此人好杳吾並不回答直至清晨由母親前來詰吾領回是實質之張杏林一味狡展不認問官一再駁詰始供月仙因曾屢次囑令民人租借小房子因民人已有家室爲此不允實無誘姦情事求察問官得其情遂曾商之下以和誘罪當經成立當庭宣判科張杏林五等有期徒刑判監禁十一個月以儆林張氏母女斥退

▲研訊成都路血案(上海)

僑居新閘南成都路二百三十六號門牌已故前清灌揚道蒯光典之妾王氏其子彥先一月念九號夜被惡僕王廣福用切菜刀將母子二人勒斷咽喉殞命捲取衣飾財物逃逸經捕房報請公堂中西官驗訊並經總巡捕房懸賞緝兇懲辦各情已誌本報前日午後由中西探目傳同屍屬人證送解請訊奉王肇之襄讞會同英□白君研訊先由中西探目上堂禀明調查情形繼據屍女蒯淑屏投訴我在梵王渡聖母學校讀書我父蒯光典生母蒯王氏彥先係二胞兄是日適我給假歸家我家所居之房屋共有六間母親住在過街樓上三兄住在隔房我住在側房女傭住在後小房間內係由我家嫂嫂趙氏家所雇女傭之子小金寶荐來之男傭王廣福祇有幾天住在樓下是晚我九時許安睡後彥先三兄回家耳聞三兄在房責女傭懶惰等言我睡至翌晨七時許由女傭董趙氏突來喚我起身聲稱我母跌傷在房我即起來至母房往視見母橫臥地下且因心慌並不喚三兄急至廣仁醫院請西醫達脫非司到來醫治見母身上有血細視始知被人謀害當由西醫將母屍體翻轉檢驗(訊至此)堂上以凡遇命案未經官長蒞驗無論何人不得移動屍體該西醫不應擅自移動屍身云云諭畢按據屍女淑屏供稱我至三兄房內見亦被害但平廣福平常由其子與一房客時來與王同宿然母兄因何被人謀害我不能意料云云旋據女傭董趙氏供稱我在蒯家已有四年出事夜我十時安睡時太太與少爺均在烘火迨至翌晨七時許起身至太太房取倒便桶見房門開直太太橫臥於地我以跌傷遂喚小姐到房據云被人謀害而捕房呈案之兇刀係廚房所用之切菜刀等語繼據蒯趙氏投稱已死蒯王氏係我之姑彥先我之叔是日九時許我去探望姑與叔由僱人王廣福倒茶一盃與我至十一時回家出來由王關門至次日早有房客來報母子二人同時被人謀害云云中西官得供判曰此案驗訊已明候踏勘並緝兇再行核辦昨由捕將王廣福之保人王德成解解訊供不認担保奉中西官判押候下禮拜五再訊

▲朝陽▼

●所長盡職

縣城勸學所所長傅肇國君充任所長二年之久對於教育整頓不遺餘力爲闔邑人士所推許現聞各校雖經視學專員查察彼復不時親往各鎮攷查以防敷衍於日昨復行來鎮攷查洵可謂克勤厥職云

▲昌圖▼

●廣號荒帖要付錢

廣號荒帖債務計達數百萬傾陷地面苦累商民窘迫情狀莫此爲甚業經紳商農工各界公舉代表據理力爭纏訟累年其種種波折已迭誌本報惟代表諸君皆係公正紳商熱心公益煞費苦心鑄成鐵案刻聞縣公署已奉到大理院指令克日執行以紓民困小民聞知均欣然喜色若非代表諸君費盡苦心不辭勞瘁始終維持焉有償還之日耶

花界

▲金玉之一段哀艷史

昨星期日當夕陽西下時承友人招飲於平康德義樓酒闌神曠憑欄觀眺忽睹一麗者自舊一街珊珊而來嬌宜霞姤弱倩風扶丰姿綽約傾絕人寰余不忍獨享此福急沓同座某君某君曰此大名鼎鼎之金玉校書爾胡不識耶余爲之睪述其歷史該校書係瀋之南關人本良家女也幼年失恃倚其孀母與祖父母度日先時曾肄業於某女學只緣家貧親老遂至中輟該女艷名遠近皆聞雖小家碧玉閨行尚謹强暴者屢以金錢勢力相誘脅終未獲遂適有某旅長之季弟見而艷之託媒關說情愿聘以千金該女誓死不從至乙卯冬間該女之孀母及祖母俱病家中老瀛數口凍餒欲死某旅長之季弟復還其危愿以洋二百元作纏頭之費該女不惜犧牲一已之名節遂墮其陰謀竟以閨中待字之完璧硬被豪强所汚春風一度渺如黃鶴雖侯門咫尺與寒貧弱息豈敢向勢力圈套中索此風流債耶該女家人等均愧忿欲死然自歎命宮蛇蠍怨尤奚益爲名譽計遂寢其事無何年關在邇卒歲無方母及祖母病俱殆該女尋思無計遂隻身赴日站某妓舘押洋八十元家中老幼始賴以存活於是苦海生波花國添香金玉之芳名遂喧傳於北里矣蓋日站係屬商埠其一般遊客半爲粗俗武人該校書頗不滿意於客歲春間遂移于平康二衙翠順部艷幟甫張芳名遠噪春顧者多風雅士該校書亦自知璨重芳姿凡粗俗假滿輩罕蒙青及余聽之未竟頓觸癡黯然呆若木偶某君察余情狀恐引余于魔鄉遂緘默不言並强促而歸

批示

▲奉天省長公署批示

原具呈人曹西賓等 呈一件爲前控李秉鐸丈放不寔一案仍請飭催水利局查辦由 查此案前據水利局查復請俟補丈委員下段時再爲詳查核辦具報等情業經指令照准在案着即靜候核辦可也此批

原具呈人周常春 呈一件請免予普丈以恤民艱由 呈悉此次該局派員到村查勘自係清丈無課山荒普丈性質不同如果此荒在該民買契置以至內李延康之妻果有控報情事該民儘可赴清丈局呈請核辦毋庸來署越瀆此批

▲奉天瀋陽縣公署批示

傳保勛等批 據呈雙樹子村正李廣成假公苛派等情如果屬實殊屬違法候仰西路警察分四確切查辦具覆爾等回屯聽候勿庸在省逗留副呈錄批發區遵照此批

彭春批 據稱尚有戶管兩張存在家內仰即携帶來署呈驗更名並備足二三四五等四年課賦封納以便遵照 白契暫存此批

營口實業學堂招生廣告

本學堂係爲教授商業上必需之智識技能畢業後從事於內外商業者及出洋留學願入日本高等專門學校而設自開辦以來向學者頗爲踴躍茲復擬招甲種商業豫科生

一入學資格 以中國高等小學及乙種商業學堂畢業爲合格有文憑者 勿庸考試

入豫科

南滿公學堂高等科畢業者免考編入本科一年其他有相等以上學力者亦得考選入學

修業年限 以四年爲限 學費免收惟在堂內寄宿者膳費書籍文具等 物必須自備

考試漢文算術二門 報名期陽歷二月二十五日爲止 考期陽歷二月二十六日午前十一時開始考試 開學陽歷三月初一日

屆期不到作銷取錄 詳細規則來堂面詢 切切勿悞特此佈告

代理萬國儲蓄會開幕

萬國儲蓄會係中外鉅商組織而成總會設於上海分會立於天津倡行於內地各省而東省向無代理之處敝行有鑒於此今特代理該會一切事宜爲東省人民謀幸福之幸福至該會信用之昭著辦法之完善久爲中外各界所稱許認會者所得利益優厚又爲他種儲蓄壽險等會社所不及每月開標一次認會者自交第一次會金之日至滿期止中間永享得標之權利每月均有得標之希望且滿期時所付原本照數還除每次所得標洋臨時付現外還本時尚有餘息分潤其利益之大直覺遍天下無與比倫今當代理伊始恐各界未能遍知用特宣布望有志入會諸君儘臨敝行面商一切在外埠者可以函商且敝行備有詳細章程多種函索即給

二月十五日開彩得彩者共四百五十五名茲將得大彩者列左

上海公平洋行得二千元」特太太得一千元」姜文卿得五百八十七元」謝太得參百元」愼昌洋行得二百元」好華洋行得二百八元」茂和行白君得二百元」孫鼎鼎君得百六十元」營口鄭壽卿倪玉書二君各得一彩」南關師範學校蘇達君得一彩」

奉天 小北關利記洋行謹啓

橫濱正金銀行奉天支店

資本金四千八百萬圓

積立金貳千八拾萬圓

奉天城內四平街

電話 日一一番 中二二番 日客用五三七番 四七一號

總行 日本橫濱

支店 神戶 東京 長崎 大阪 倫敦 里昂 紐育 香港 孟買 西德尼 布哇 喀囉喀 香港 上海 長春 新嘉坡 安東 北京 大連 旅順 營口 遼陽 天津 鐵嶺 濟南 漢口

廣告

本學堂特招新班本科學生三十名豫科生徒四十名有志願入本科者請於本年陽歷三月十五日以前報名願入豫科者陽歷四月三日以前報名並先期來學閱看規則須知並隨帶履歷像片來堂或赴各處滿鐵醫院均可報名按期考取特此廣告

南滿洲醫學堂告啓

營口□□ 小米 高粱 小麥 白小豆 一元〇六 一元〇五 五六 六六

吉林 芝麻 粳米 麥 豆 二元五八 二元六七 六角七 一元四二

小洋 老頭票 鈔票 老英洋 二〇元〇〇 一〇三元八〇 一九元七〇 五元五〇

上海貨 天津貨 六六兩五錢五 一〇五圓〇〇 一〇二圓七五

金換 敦倫銀塊卅七斤一六分七 一八四圓 一九〇圓

●大連電報 五日

金換洋 一〇八元〇〇 金換鈔 一六元三〇

小麥 小米 吉豆 粳米 四元〇〇 四元八〇 三元八五 四元四〇

●營口電報 五日

爐換銀小洋六元七三 三元〇八

大豆 豆餅 火車物 三元三〇 〇元九七

鈔換小洋 鈔換若票 羌換吉帖 古換市銀 十七吊五五 十吊六五 二三九吊

奉天 大連 營口 長春 槪聞 北交西風晴 低 一六度七

奉天售煤組合

奉天小西門外南大什街路東　撫順塊煤　煙台爐煤　**寶榮公司**　電話日二一五番　中五十五號

奉天鐵道附屬地　本溪湖塊煤　**大昌煤局**　電話日二〇九番　小二四二號

奉天西塔大街路北　牛心臺煙煤　無煙煤　**三有公司**　電話日二四三番　中二百號

奉天小西關大街路北　撫順塊煤　煙台爐煤　**公益公司**　電話日五四四番　中七十號

奉天新市街西二條十六號　各樣煤　**義昌號**　日電話三四番一七六番中國電話一七號

奉天小西關茂林館裡　塔連煤　洋爐子　**東亞公司**　電話一七八番

奉天小西關上頭路北　各樣煤炭　一概俱全　**南滿公司**　電話五五六番　中國一五六號　煤廠一五七號

請看福全德攜契潛逃

啓者敝人等於去歲舊曆十一月二十一日以照八十一畝二分抵押於小南門裏福全德糧米舖借小洋三百元復於十二月二十五日以傳常善之冊地照一百零四畝亦押於該號借小洋二百五十元不意至日前舊曆二月一日福全德忽然關閉該財東張玉田潛逃無踪敝人等之地照不知落於何處亦不知伊等將押於何人如有收押此物者其速至小北關恒昌店接洽此事若能具殷實舖保持原押之地照並原定之契約可以領取敝人等原借之款不然此照無論落於何處均歸無效除在行政署存案外特此登報聲明　傳常善　馬廣德謹具

奉天老萬德堂中外馳名

◀北京總廳醫官考驗在案今蒙警察廳醫官化驗准予出售內務部註冊發給執照准售▶

◀奉天醫學研究所考驗良劑官准立案天下馳名▶

▲**世傳茸參百效丸**　此丸專治先天不足身體虛弱後天不濟精冷精滑腎損腰腿疼痛淫慾過度夢遺滑精陽痿不舉等症每小盒一元二角大盒五元

▲**秘製止嗽一點丹**　此丹專治肺經虛弱勞傷咳嗽肺虛痰喘咳痰帶血飲食減進睡臥不寧乾咳等症每付貳丸價洋六角

▲**神效婦科補血丹**　此丹專治婦女諸般虛症勞傷咳嗽午後發燒兩肋膨脹經水不調赤白帶下崩漏不止子宮虛冷腰腿疼痛小盒一元二角大盒五圓

▲**平胃安痛化積丸**　此丸專治男婦胃腕不舒心口疼痛五積六聚七癥八瘕遇寒即犯逆氣即發腹脹疼痛等症每付價洋五角

▲**崇門參茸虎骨酒**　此酒專治筋骨麻木腰腿疼痛半身不遂口眼歪邪腹內寒積疼痛不止等症每小瓶四角大瓶二圓五角外城小瓶五角大瓶三元

▲**癧疥兩種龍金水**　此水早以馳名專治諸般癬疥毒無論遠年近日輕重之癬一擦斷根永不再犯每瓶價洋五角

▲**嬰科保赤聖功散**　此散專治嬰兒急慢驚風口吐涎沫抽搐不寧食積胃熱腹脹肚痛紅白痢疾結滯腹疼小兒等症並皆治之每盒二角

▲**頂上虎骨熊油膏**　此膏專貼筋骨麻木腰腿疼痛腹內寒積小腸疝氣風寒不仁癥瘕痞塊等症每大貼五角小貼三角

▲**養心補精丸**　此丸專理心腎不交水火未濟如服此丸功能養心補腎塡精髓助精神肢體健壯寤寐安寧以致心焦煩燥夢遺滑精形容枯瘦腰腿疼痛不但養心補精之妙品尤爲種子之良方也每盒貳兩價小洋五角言無二價

▲**秘製五寶淨毒丹**　此丹專治五淋白濁楊梅下疳魚口便毒甚至龜頭燒爛下絃燒斷等症每盒價洋六角以上諸藥言無二價京奉兩號世驗良方出售百有餘年遠近馳名各省縣鎮均有代理三百餘處不便登載若外城函購本堂承認郵費如滙兌不通隨函附來郵票並不折價支號北京前門外糧食店大街金漆牌匾爲記

萬芝堂藥局廣告

直隸太醫院宋醫考驗立案發給執照專賣各省府廳州縣舖戶均有代售此藥

參茸補腎丸

此藥以參茸爲君參乃靈草大補元氣鹿乃仙獸實通百脈培養氣血之羣藥和爲丸劑善補男子腎寒精冷陽痿不與興而不久精神短少腦髓空虛腰痛頭暈耳鳴眼花筋骨痿軟虛勞咳嗽以及婦女經水不調下元虛冷赤白帶下久不受孕孕而不固常經牢產腰腿疼痛骨蒸勞熱等症服此藥添精神悅顏色壯陽稱子延年益壽此藥每匣價洋二元整每六匣十元

立止咳嗽葯

本堂宋醫祖傳成方專治男女老幼遠年近日諸般咳嗽虛損勞傷等症此藥善能止嗽定喘清痰養血痰中帶血不論年深傷勞咳嗽肺虛痰喘睡臥不安飲食少進內傷外感肺經不清此症管保去根永不再犯服此藥能補能和能清能散病輕者一兩付即愈此藥立見功效百發百中每付價洋四角十付價洋三元五角整五付價洋一元八角言無二價

神效虎骨藥酒

此酒專治男女中風中寒左癱右痪半身不遂手足麻木筋骨拘攣口眼歪邪腰腿疼痛步履艱難以及小腸疝氣寒積冷痛等症速飲此酒立見功效每瓶銀元六角大瓶市洋參元中瓶市洋壹元五角小瓶市洋六角

開胃止痛丸

此丸專治男女老幼心口疼胃腕痛食水停滯鬱氣服滿寒積冷痛癥瘕痞塊嘔吐惡心肚腹乍寒乍痛噎膈翻胃嚥氣吞酸不論新久均可服之百試百應每付二丸價洋三角言無二價

宋氏救喉散

主治咽喉諸症瘟纏喉乳鵝喉痺鎖喉痧白喉痧疹毒纏喉症毒纏喉花柳攻喉等症或腫破爛嚥之不下急投此藥吹之患處其效如神每大瓶定價壹圓小瓶定價五角言不二價

虎骨熊油膏

此膏專貼風寒麻木諸般毒腰疼腿腫男子遺精痛白濁婦女赤白帶下月經不調久瀉久痢肚腹疼痛小腸疝氣疼手足拘攣骨節疼痛積聚痞塊等症按穴貼之其效如神此膏每張價洋三角

雙合化痞膏

此膏無論何症必見奇效主貼男婦氣積寒積食積心胃疼痛噎膈反胃水膨氣膨癥瘕痞塊痢疾溏泄腎寒精冷腰痛足麻木小腸疝氣淋濁白濁腎囊潮濕以及婦女經脈不調經前經後臍腹疼痛腰腿痠軟紅帶白淫子宮寒冷久不受孕等症並治小兒乳積疳積痞積水積蟲積飲食停滯宿疾不化肌瘦面黃肚大青筋腹脹如鼓痢疾偏墜等症按穴投貼屢經屢驗其效力甚大少者七天多者十天不但消積化痞而且健脾壯力蓋世膏藥中之良葯也特敢發明與衆不同精製雙合化痞膏貼法先將膏藥烤開一張將消積面撤於膏藥中間貼於患處再烤開膏藥一張將化痞面亦撤於膏藥中間附在先貼膏藥背上貼即是雙合貼法所以先用消積面爲引入內通裏氣後用化痞面爲驅寒外達表氣所謂兩張加貼似如聯軍進行則協力齊功搗其巢穴方能必勝之權用藥亦由兵法之云爾此膏每份兩張藥面兩包定價四角主顧購者五份按照九扣庶不致誤

代售處長春祥順德裕升慶安東恒順慶吉林源升慶遼陽利順德永鉅興營口合順隆新民利順東錦縣同發福西豐東興順東豐合興聚泰隆鐵嶺永慶東孫家台增益昌各埠購藥來函示悉本堂自備郵資不悞

分此應症特此佈告

前鴻濟堂宋醫子岐移居大西關中間萬芝堂

本葯房開設奉天大西關中間路南新式樓房門面湯劑飲片各種應症丸散膠丹俱全大西關萬芝堂謹啓

日本醫學大博士三輪井上兩先生合議方劑

仁丹

日本陸海軍兩軍醫總監閣下經驗保證

崇治
● 傷寒中暑
● 頭痛昏暈
● 腹痛吐瀉
● 食積不消
● 精神鬱結

皮膚能令人外貌最易蕩變雖然生成美麗嬌容若任皮膚自成粗陋非獨不能維持原有之美且不能發揮天性之美皮膚之關係於美醜有如此也常聞世間自歎其容貌醜陋者實屬不稀此又人生最大之遺憾茲有日本皮膚科專門大醫小島先生多年研究自出心裁發明一種良藥精製而成美容藥水名曰**花顏水**僅以數滴滴入洗臉水中或融溶數倍之清水　該盆內之水即逢藥水而變色如乳其馨馥郁觸鼻雖鮮花如玫瑰與蘭花亦退一步且合衛生善治皮膚所發小瘡如面皰雀斑粉刺酒刺汗疹頑癬煙氣紅點油光瘰癧等諸症討厭之物凡老幼男女皆可使用此**花顏水**均得轉醜成美　**花顏水**之特色　最能完全皮膚乃成色艶使姿容倍極光耀足稱最上妙品請試一瓶以證本藥房之言之不謬　藥價大瓶洋一元小瓶大洋五角　試用瓶大洋三角九分　各埠大藥房與洋貨舖均有代售

本舖大阪清水谷　順和堂大藥房　經理所　上海河南路東亞公司　奉天四平街大德生藥房

山田正路丸

健胃強肺　每食後必一粒

豫防時疫

心口疼腹疼　咳嗽之妙藥

今之正路丸者乃係日俄交仗當時之征露丸是也倘犯慢急性腸胃病暨肺腸病者服之靈驗如神常服此藥必能預防腸癰午痧紅痢等症無疑也現值易瘟疫之際仰各位常備一劑以免病災

吉林恆茂火磨麵粉股份有限公司通告

啓者本公司在吉林省東關商埠創辦双鹿牌麵粉惟以提倡國貨挽回權利爲宗旨工精料細向爲各埠人士所推許現已呈奉農商部核准註冊並奉稅務處令知概免稅釐有案本公司爲擴充銷路起見已報由吉林財政廳照章發給運單以便運赴外埠銷售所有經過沿途稅釐各機關祇驗照單貨相符並無漏貼印花均一體免徵爲此奉告各埠商號諸君須知双鹿麵粉確係眞正國貨不但物美價廉兼無捐煩稅擾倘蒙各界惠顧本公司無任懽迎　本公司啓

奉天小西關大街路南　佐藤廣濟堂大藥房

敬啓者敝藥房開設數年於茲多承各界愛顧感激殊深故此力求營業擴充博採東洋靈丹妙藥醫療器械一

奉天　同和堂藥店參茸莊廣告

民國要聞

●日緊一日之外交風雲

▲國交斷絕已定

▲段總理與各政團之接洽一誌 二日上午十時討論研究會益友社平社丙辰俱樂部政學會代表二十六人得段總理電話召往國務院接談段總理當以外交經過情形爲各代表詳述並謂對德第二步現政府業已決定俟德正式答復到後如不能滿意即斷絕國交將來到此地步自當徵求國會同意又謂連日外交團陸子欣氏接洽希望中國加入戰團並提出條件允即改訂關稅及緩交賠欵政府之意賠欵原約尚應作二十餘年攤還擬不必緩交請改爲四十年攤還現在政府對外方針已經決定希望各代表於各方面疏通如國會方面無有持有異議者政府即可節節進行各代表當時均表示贊成政府之意即告退報告各本團亦無異議云

▲段總理與各政團之接洽二誌 又一報告云一日晚段總理以電話致各政團請派代表前往有事接談各政團遂於二月晨十時各推代表共二十六人聯合前往國務院謁見總理後總理先以外交經過情形及此後之準備爲各代表詳述次議及加入戰團問題總理個人之意主張有條件之加入因即徵求各代表意思各代表以忽促前來於各本團體事先未得全體意見不敢代表全團意思僅以代表私人意見與總理商推兩小時之久意見大致相同各代表辭退後即分頭報告各本團體各團將于二月晚或三日上午開會研究此項問題云

▲宣戰終不免乎

▲段總理與各政團之接洽三誌 又一報告云二日上午段總理邀各政團代表到院表示政府對外方針業已決定加入戰團 請各代表先于國會疏通聞政府定于下星期二日(六日)至兩院徵求同意

▲七國公使會議中國參戰問題 協約國英日法俄義比葡七國公使二日午前十一時在法國使館協議中國加入戰團問題 其時陸徵祥代表段總理對於法國公使陳述協約國請中國加入戰團之希望聲明謝意協約國認爲中國有加入戰團之誠意極爲滿足

▲馬君武爲外交事遷怒梁任公 參議院議員馬君武氏德國留學生素持親德主義現以政府決定對德方針異常憤恨 遷怒梁任公謂均係梁之主張現擬於參議院提案請梁任公係屬安人須請政府將其驅逐出京

▲國會議員對於外交問題熱心 二日憲法會議休息後因法定人數不足未能開會請假者多至八十七人聞此日請假議員非平時藉故逃席者可比 確因政府對外方針大致已經確定聞政府不久且將徵求國會意思又後各代表謁見總理[illegible]報告故紛紛請假各至本團有所預備當時兩院外交委員會代表九人亦會齊於衆議院休息室將至國務院謁見總理[illegible]有所訪詢云

●副總統出京與外交問題

副總統此次來京協同大總統及政府諸公解決外交方針本未規定返寧日期現在外交局面甚爲緊迫副總統與各方面協商極爲忙碌以事關國家大局不能不審愼至再現聞副總統已決定外交問題不得最後解決須留京力任疏通意見以期對外一致一時斷不出京大約一俟外交方針解決始能返寧出京之期目下尙不能決定云

●外交伍總長之辭職書

外交總長伍廷芳因病辭職其呈文頗爲懇摯覓得原稿錄之於左

爲因病呈請免職事竊廷芳猥承知遇起自田間固知以耄耋之躬不足勝繁劇之任徒以外交所繫懸缺待人而大義致身輿論迫我遂不恤犧牲其休養之餘年勉肩重寄 當經聲明祇任維持數月 以冀補時艱一俟政局稍開再當退避賢路無如事與願違受任以來爲日無多遽爾感受風寒兼得新病猶冀剋日就痊勉供驅策乃日來體質雖稍就痊可而元氣未能大復且雙耳重聽交涉肆應不便殊多 況目前外交重要一息千里稍縱即逝迫不及待更不敢以衰朽餘生致貽前賢戀棧之譏而蹈烈士殉名之戒廷芳秉性質直雅不解避就之常文惟有據實瀝陳仰懇大總統俯准免去今職俾廷芳得遂初服理合備文謹乞大總統鈞鑒訓示施行

●某政客與要人之談話

近日外交問題風雲日急全國上下同深注意昨有某政客往謁某要人叩其對於外交問題之意見 某要人略有所談 其大旨謂我國對德之抗議爲第一步之表示事屬過去已在成事不說之列目下即研究者在於第二步第三步之辦法協商國方面所以希望我國加入者蓋因德國戰鬪力頗强須從商務經濟上設法困之若中國不與德國絕交則德國將來東方之商業必能發展如中國毅然與之決裂可以剷除德國東方商業之根據此協商國方面利益甚大惟此事要當以我國自身之利害爲前提就利之一方面言之此事如果實行與協商國自應有交換之條件其他利益姑且勿論即如國際地位抬高一事實爲前淸時代所夢想不到者今以幼稚之民國而獲此機會似亦不可輕輕放過就害之一方面言之使德國將來大獲全勝必將處分各國中國恐難倖免 然屆時中國受禍當尙在他國之後 蓋即使有害亦在將來而不在現在若堅持不加入之主張則害實迫於眉睫 故主張加入者其意亦不外乎兩害取輕耳總之此事關係全國端在大家于利害之間悉心研究始不涉於孟浪余以爲即使加入當爲有條件之加入不當爲無條件之加入常表示爲被動之加入不當表示爲自動之加入當先循斷絕國交之步驟萬不得已而始加入不當越過第二步而逕取第三步之辦法我國現行責任內閣主持大政其責在閣員宣戰媾和其事爲大總統之職權余對於此事無責任之可言不過茲事體大無論取何種態度總須全國一致否則內亂將起遑論外交 致余此點當可担任調和疏通也云云

●美德斷交後之是是非非

▲德國煽誘墨西哥之說

▲挑動美日惡感之奇謠

昨路透社紐約電 電云聯合報華盛頓訪員云德國圖謀潛水艇戰法後復煽誘墨西哥國如美國不守中立即與之宣戰德國必以財力協助墨國以奪回(大薩斯)(新墨西哥)(阿理桑那)三省另允許德國戰勝後與以一份報酬並請墨政府勸誘日本脫離協約國攻擊美國又電云德國勸誘墨國之公文現已露佈上注一月十九日由德外交大臣斯馬萬畫押此文必經德國駐美公使至爲美總統所得故即宣佈與德邦交決裂之眞因自此文佈露後國人忿怒更甚亦可見德人圖謀美國之切至於勸誘日本攻美之事尤令軍界注意若日本攻美必取道墨西哥入美之米斯士及河源進攻以圖斷美國爲二聞此事揭載後美國民情及國會必有一翻變動也又美國總理蘭星氏關於此事宣言云予不信日本聞及此事更不信日本將信其敵國之引誘云

●辛慈氏最近之佈置

自德國答復書到京後政府連日開會籌畫二次抗議辦法大致已散見各報現據某使館傳出確息駐京德公使辛慈氏以中德邦交既瀕一髮千鈞之危勢終恐難免決裂昨又訓令駐華各處領事迅速籌備保護僑民以防中德國交斷絕時易於返國 凡有佈置妥協按此推測中德邦交存在與否亦可概見矣

●打煎爐半成焦土

昨接打箭爐電川邊打箭爐城內峰窩街於上月二十八日午十一時不戒於火 當經該鎮守使督同營道等竭力救護無奈山高風熾延至三月一號午前八時始克撲滅全城燒燬過半 按爐城 自民國以來已經五次火災三次兵燹元氣久傷尙未恢復此次復得巨災惟小貿貧民尤佔多數攜兒牽女啼飢號寒目下景象十分淒慘

又聞該鎮守使殷承瓛除已首先捐廉外並將勸募 不解奉天廣東賑欵五百餘元赶辦急賑日昨將被災情形暨查戶口電呈總統憫念災情甚重准予撥欵俾資賑濟以免老弱轉於溝壑少壯流爲匪類云云

●煙台之槍案與軍警

▲錢莊被搶誌詳 煙埠三區屬西南河西崖源興和素經營錢莊生意兼賣雜貨於上月二十五號晚七點半鐘突有匪徒六人各執手槍闖進該號屋內群向司賬王某逼取櫃鑰將銀櫃啓開劫去本號紙幣七百一十餘千銀洋四百餘元雜票四十餘千銅元十餘千及防營聞警督隊前往該匪等早已遠颺無踪矣除由該號當晚稟報警察廳派隊四出緝拿外是夜防營亦派兵士三十餘名分紮於埠東金溝寨暨世回堯各要隘以期截拿迄未弋獲並聞該匪行刼時司賬王某初猶不付櫃鑰被匪等向其項際用刀砍傷三處幸皆未中要害蓋其時猶能自往醫院調治當即返櫃決保無虞也

▲駐煙巡防改編 駐煙巡防營改編陸軍迭有所聞迄未見諸實行茲聞聶鎮守使案奉督軍令飭即改編爲一陸軍混成旅如人數不足再調山東民軍以補缺額云

▲鎮署添派偵探 駐煙鎮守聶偉臣君爲保衛治安起見現特派砲隊高元三君充當偵探現聞高君已到差任事

▲新警廳長蒞任 地方警察廳新任廳長徐朝桐電致警廳來煙後於二十四號該廳特傳諭各區警隊迎迓准於本月一日午前隨太古行通州輪船抵煙云

●贛垣驅逐戚揚之公民會

俞壽章查辦戚揚一事因戚氏多方運動並以調任贛省實缺道尹爲酬報俞氏之條件等情已一再揭載本報茲聞贛人民以戚揚禍贛罪不勝書無不以去戚爲惟一之主張乃不謂此次俞壽章來贛查辦竟敢明目張膽四處招搖擬將一切處分概行推諉於政務廳長陳嘉喜及已經撤任之四知事身上而戚氏之飯碗仍當力爲保全益髮指皆裂直欲食其肉而寢其皮今日(二十二)一句鐘已由楊哲程祖頤劉興漢黃鈺等邀集同志數十人在皇殿側某試館內開會討論首由楊君宣言略謂戚氏一日不去則贛人一日不生日來觀本省各報紀載關於俞壽章查辦戚揚情形言之鑿鑿斷非無因我輩若不急起而謀自衛之計則江西永無見天日之日我輩都是江西人都有父母妻子及祖宗墳墓之關係豈能袖手旁觀聽我桑梓之地陸沉於戚氏之手乎吾知凡屬贛人都有所不忍也又觀京滬各報所載戚揚運動費動輒三五萬統計不下十餘萬此十餘萬之金錢試問是戚揚在浙江帶來者否無非都是我贛人父老兄弟之血汗資耳說至此鼓掌如雷楊又曰想到會諸君都是很贊成鄙人所說的但是戚揚旣拚命要在江西豈可以言語罵得他走嗎故我輩總宜籌一最好辦法以期達到最後目的云云劉興漢曰据我的意見辦法約分兩種第一則將各報所載擇要鄭呈國務院及參衆兩院仍將所登載之報彙寄贛籍國會議員第二則委託數人專調查禍贛事實以爲公民請願國會之預備又有某君云凡天下事名不正則言不順言不順則事不成我輩都是江西公民故今日之開會就算得是公民會据我的意見作爲我輩發起擬就通告遍請各界簽名定期再開大會討論對付方法否則我自以爲公者人將指爲私矣衆均贊成某君遂推定楊哲君擬通告稿定下星期假百花洲沈文肅公祠開特別大會磋議云時已三句餘鐘遂散會

●憲法會議旁聽記

二日下午一時憲法會議開會延至二時五分參議院出席議員一百八十五人衆議院出席議員四百零五人已足法定人數宣告開議議長王家襄主席報告請假議員參議院三人衆議院十三人衆無異議又報告參議院議員曹汝霖已缺席三次以上照規則應付懲戒即付前指定之懲戒委員會審查衆贊同

▲草案二十二條再付審議 按照議事日程開議先請審議長報告審議二十二條結果審議會副議長陳國祥報告云本星期三日開審議會審議原案第二十二條當時修正案及原案付表決贊成者均不足法定三分二之數故審議未有結果特此報告克希克圖提起動議謂本條文爲憲法中所不可廢棄者按照規則請再交審議會重行審議衆附議即付表決大多數遂再交審議會王謝家動議二十二條既又交審議今日可按照議事日程先議二十三條議長謂按照會議規則則議事須循議事日程進行本日日程爲二十二條審議報告及二十三條以上之二讀現在自應接議二十三條秦廣禮動議請即開審議會謂二十二條未解決二十三條未便開議云張我華等贊成之議長遂以秦說付表決遂少數仍開二讀會接議二十三條

▲二十三條之修正案 草案二十三條原文爲(衆議院以各選舉區比例人口選出之議員組織之)對於此條提出修正案者凡五(一)(黃群之修正案)衆議院以各選舉區比例人口選出之議員組織之每人口滿一百廿萬選出議員一名人口總調查未畢以前各省及蒙古西藏青海選出之議員名額如左直隸三十名奉天十一名吉林七名黑龍江七名江蘇二十六名安徽十八名江西二十三名浙江二十五名福建十六名湖北十七名湖南十八名山東二十二名河南廿一名山西十八名陜西十四名甘肅九名新疆七名四川二十三名廣東二十名廣西十三名雲南十五名貴州九名蒙古十八名西藏七名青海二名(二)(王[illegible]芳之修正件(衆議院以各選舉區比例人口選出之議員組織之但蒙藏青海議員之選出以該部盟選舉區爲定額其區劃以法律定之)(三)秦廣禮之修正案(衆議院以各選舉區比例人口選出之議員組織之但法律有特別規定者依其規定)(四)呂復之修正案(衆議院以各選舉區比例人口選出之議員組織之但不以比例定章之選舉區亦得選出一名)(五)劉振生之修正案大致主張減少衆議員名額爲四百名以額數定入憲法次第說明提案理由後即開始討論

▲修正案討論之大概 呂復首先發言反對黃群之修正案謂議員額數不能規定於憲法以選舉旣以比例人口爲標準則將來人口增加必至搖動憲法克希克圖對於各修正案均表贊成易宗夔主張維持原案謂原案概括規定頗有伸縮之地故反對修正案之列舉王玉樹則贊成黃群之修正案馬驤王葆眞則絕對反對黃群及劉振生之修正案謂列舉議員額數旣未有確實調查自無標準可言且減少議員額尤不贊成時三時三十五分宣告休息四時五分議長報告休息前在場人數六百三十八現請假者八十七人此推算在場只餘五百四十三人不足法定人數依規則即宣告延會

黎總統令

(三月二日)

▲大總統令

文官任職令應即廢止此令

任命載濤爲鑲黃旗蒙古都統此令

司法總長張耀曾呈請任命張汝霖爲京師高等檢察廳檢察官應照准此令

文官高等懲戒委員會呈議決察哈爾都統田中玉呈劾興和縣知事高蘊杰疏脫要犯應受降等處分等語高蘊杰著即依議降等交內務部查照執行此令

文官高等懲戒委員會呈議決河南省長田文烈呈劾洛陽縣知事曾炳章疏脫監犯應受降等處分等語曾炳章著即依議降等交內務部查照執行此令

文官高等懲戒委員會呈議決四川督軍兼省長羅佩金呈劾已撤開縣知事安當世玩視禁煙應受降等處分等語安當世著即依議降等交內務部查照執行此令

(三月三日)

▲大總統令

汪大燮給予一等文虎章此令

劉崇傑楊彥潔均晉給二等嘉禾章此令

李福林晉給二等文虎章此令

任命劉崇傑署國務院參議此令

黃文忠授爲陸軍步兵上校范賁書授爲陸軍工兵中校並加陸軍工兵上校銜此令

陸軍總長段祺瑞呈請將李旺驥加陸軍砲兵中校銜盛一晉給爲陸軍步兵少校並加陸軍步兵中校銜劉珍授爲陸軍步兵少校應照准此令

司法總長張耀曾呈請任命沈鈞儒爲秘書應照准此令

司法總長張耀曾呈請任命戴修瑒揚學禮署僉事應照准此令

南滿洲製糖株式會社勸種

糖蘿蔔廣告

中國自古以農業爲本人人皆知而東省膏腴沃野猶爲適於農業惟一之區然據現情考查耕種之雜糧雖多而所收之成績甚少嗟彼農夫終歲勤勞手胼足胝區區之收穫祗有此數誠可爲農夫歎而並爲東省惜者也兹本會社據農場試驗之結果東省種植甜菜（即糖蘿蔔）成績極佳因特約集資本大家組設製糖場於奉省其製糖原料之甜菜輒由農民種植收穫後本會社公價收買按種植甜菜較種雜糧獲利甚豐故此一廠之設非徒本會社受其益亦實足令奉省農民收入之豐滿而隱有無量之補助也且種法漸經熟練獲利則愈益增多願有心實業者一唱百和起或自行栽培或勸人種植咸了然於此天然之利益非獨本會社之幸亦東省人民之幸矣謂余不信請試爲之

兹將本會社之內容及甜菜栽培之要項摘示於左

本會社內容

資本金　本會社資本金千萬元

資格　大日本帝國政府注冊　中華民國政府認可　本省官憲贊成扶助

地址　奉天附屬地新火車站西南

但工塲及其他之建築物由解冰後着手興工迄今秋完竣於此工程未竣間諸事皆於暫時事務所辦理

暫時事務所地址　奉天新火車站前

出張所所在地　東京、大連、

社員派出所　設於耕作區域內之便宜處所

製造能力　工塲於一晝夜間製造沙糖十一萬七千餘斤所用之原料糖蘿蔔須一百十七萬餘斤於今秋糖蘿蔔收穫後立即開始製造

栽培規定要領

栽培方法　糖蘿蔔之栽培與從來蘿蔔之格培法無異於耕作上毫無何等之困難立夏播種霜降收穫土地乾濕不太甚其地質沃壤無滿水之患者皆可

種子　種子按其種植之面積由會社量數貸與

收穫量　每地十畝年約收穫二萬五千斤內外如耕種得法年成豐收可收穫四萬斤之譜

根塊買收價格　每一千斤小洋三元於各地本會社之收貨塲收買

資金貸與

一、地租之前貸　希望栽種糖蘿蔔者因地租無着需用資金時本會社可以最低之利息先行貸與

一、耕作資金　因耕種欵項不足者作爲耕種費每十畝可以貸與十八元以內現欵

獎勵抽籤　對於栽種契約地每十畝給與抽籤券一張此外每加給二十畝每加一張以陰歷八月爲期公開抽籤以分配左列之獎勵金

頭等　壹千元　一張　二等　二百五十元　二張　三等　壹百元　五張

四等　五十元　二十張　五等　五元　壹百五十張

利益之保證　初年度栽種者對於收穫之多寡難免多懷疑懼故本社特設變通之法如種植者確實遵守本會社之指導並加十分之注意而猶收穫過少時則量其於同一土地種植高粱或大豆應得之利益額斟酌給金以補其虧損

◎如有願種糖蘿蔔者須速申告本會社事務所接洽勿悞

完全之金庫則保護生命財產者也

商業家而莫有完全之金庫者則非當世之商業家也

金　庫

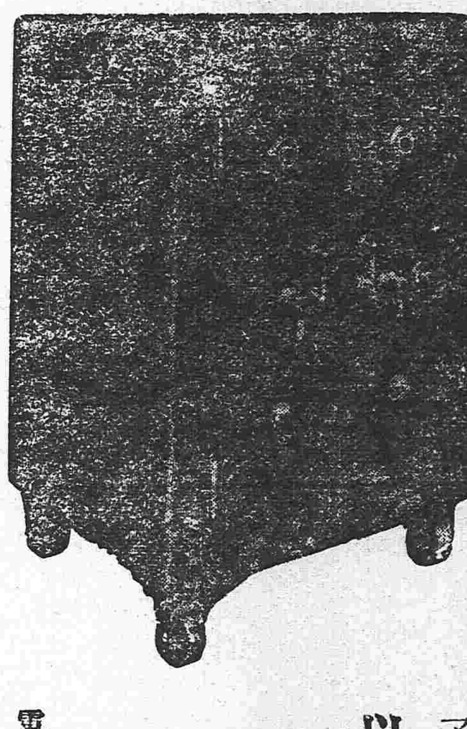

運到此完全金庫多種多樣若要其銅版單子者即可以給送

藤田洋行　奉天東華門　電話二二四番

株式會社大倉組之營業課目

軍裝軍械　各種機械　電氣機械器具　鐵道材料　五金雜貨　銅鐵水管　瀛車並其材料　硬煤煙煤　焦炭硫黃黑鉛　綿花洋絲洋布　羊毛皮件呢絨　五穀雜貨　海味肥料　油類木料　道木洋火　包辦工程　代理水火保險

總分行

總行　日本東京市（京橋區銀座三百七番地）

北京　天津　漢口　上海　九江　大連　香港　安東縣　本溪湖　倫敦　紐育　漢堡　西土呢　等處日本各地

大連分行（大連紀伊町）

本溪湖分行

奉天出張所　奉天十間房　日本電話五百六十五番

請看名花畢集

今有奉天日站青蓮書舘纖旗新張由京津聘邀超等名妓多人無不房屋清雅待客溫柔皮簧時曲京韻大鼓出衆超群章台一試果不謬言　本班主人啓

山口運輸公司

啓者本公司鐵路省神戸設立歷經有年當代客轉運貨物及各糧石繼後北辦通合近振興敝公司特於大連開設門面以及本站有支店祗因牛家屯站擬於街內遠上均往返諸君不便是以在營口老爺閣街重新設立門面至於各埠運送貨遠下辦司事甚順安切皆可易辦如蒙賜顧請爲面議

本店　大連市監部通

支店出張所在地　長春、公主嶺、四平街、開原、鐵嶺、奉天、遼陽、牛家屯、西營口、旅順、

左開各支店設在專用鐵路枝條

長春　公主嶺　四平街　開原

恭頌保衛團總蔡君文德弭盜安良之德政

輝南縣屬蛟河套地處山深林密由來匪風悍熾素爲盜賊淵藪本牌商民住戶迭受其害悉遭荼毒致商業蕭條人民向無安居之日實屬不堪其擾當經本牌代表公同籌擬推舉正戶蔡文德君爲保衛團總藉資保衛査由該君接辦團總以來乃不辭勞怨竭盡熱誠勤於逮捕勇於獲盜每親督率團丁飽受風寒霜冷歷盡雪地冰天舉凡扼要之處醜類潛伏之所該君不避危險奮勇進剿直搗巢穴擒獲著盜匪等鬪風遠颺地方遂獲又安人民得出於水火而登袵席悉出蔡君之所賜也再有蛤螞嶺地方向爲匪類潛踪之地兼之本地無業奸民容心窩匪希圖俵分財物向者甚至路斷行人幾至淪於匪域蔡君有鑒及此乃不避嫌怨設法捕拿一月之間搜獲賊匪及窩匪之徒不下四十餘起由此衆辦之議該處竟歸安樂之鄉匪類從此斂跡人民共獲幸福若非蔡君如此勤能弭盜有術則蛟河套等處永無綏靖之秋矣惟辦地方公益極易有礙於險惡並聞有地方之李鳳山孫榮等極力反對蔡君總因不滿其私慾竟欲用陰謀手段運動朝陽鎮寄居之士人某某捏詞控告蔡君等情此誠排斥賢能破壞公安用飽私愿之蓄志本牌紳商公民均受蔡君保衛治安之德無可相酬謹此聯名登諸報端以表其德政云

輝南縣屬蛟河套等處紳商公民　醴泉燒鍋　崔連堂　裕盛燒鍋　李向陽　永順東　沈連廷　義順東　劉國忠　福泉盛　董治　福源海　楊士林　張福元　王子元　吳林　徐作恒　閻景芳　趙子林　班興寬　李永芳　董明山　楊子明　關文仲　劉善廷　王占山　劉德仁　仝啓

恭頌農安警察第三區區官郭允恭君保民之德政

敬啓者郭君到差迄今二載凡警察事宜無不認眞辦理克盡厥職勞瘁弗辭人民得安寧幸福皆郭君之力也本縣知事徐笑峰氏善于用人耳以第六區地方險要區官一席非老成幹練者曷克措置咸宜遂將第六區區官張佐廷調城另委遺缺以郭君充任行旌匆遽挽留戶等咸以受其仁惠之恩有口皆碑未便掩沒是以聯名恭送旌旗綵傘外特登報端以彰其德

農安第三區團紳商農各界同啓

南滿公司

撫順一號塊煤　撫順一號原煤　撫順一號粉煤

撫順粗塊煤　撫順粗原煤　撫順粗粉煤

撫順燋子　各種爐煤

煙台塊煤無煙　煙台風匣煤　無煙煉炭

本公司發賣以上各地燃炸爐塊煤塊煤如蒙賜顧即以中外電話示知務揀選光亮火烈好煤派人即時送到決不悞用價值公道特此佈告

發售處　奉天小西關大街上頭路北

電話日五二六番　中一五六號煤廠　中一五七號

東三醫院

本院業已經閱十星霜係知滿洲風士悉華人之體質且以親切叮嚀與醫術爲主義

奉天小西關大什字街

奉天大西關中國中和中西專門醫學校招生廣告

招三十五歲以上曾任別醫校及私塾一二年並有中醫中學資格插班生三十名入本校一二年之修業生內隨班畢業　招有高等小學資格與同學力者本科四十名三年畢業均發給本校官府合璧證書　學費均每年兩學期共小洋二十四元入校時齊交　報名在大西關中和堂由陰歷正月二十五日起二月二十五止交保證金一元入校退還不入校充公　課程每日六小時中西醫術並授全發簡明精切緊要篇章不拘成書校特講解　考試隨到隨考正月二十二二月初一日兩期考學　校址在大西關中和堂本校大東關潘姓院兩處分設　膳宿校內外由生自便

▲廉價出售▼

敝舖現在有石質良好世間罕有之石版印刷機械今擬廉價出售兹將各物開列於左

一、石版印刷機械　牛截壹台

一、仝　機械　柾版壹台

一、仝　附屬品　一概俱全

如有欲購買者即請驗看物件面議價值可也

奉天城鐘樓南　村井延壽堂

奉天新市街大泰棧後方　村井清進堂

花柳注意

從來花柳之症其害實不可勝言倘悞投庸醫治療惜用銻汾倒提刦藥等法只求當時立愈不知毒氣內閉逢春復發偏身紅點毒攻上部髮際脫落二目失明咽喉破爛頭痛暈沉耳內流濃鼻塌齒脫毒入於肺咳嗽氣短言語失音毒攻下部肛門生痔大便走血毒串入骨筋骨劇烈之患筆難盡述然若醫治得法則毒患亦不難消除淨絕本醫士有鑒於此深爲加意搜求研究至再專以應手奏效爲宗旨無論遠年近日一切花柳染毒或經醫不效服藥無功者請到敝藥房新法調治輕者一星期全愈重者二星期除根永不再犯病好交錢以重信用特此廣佈伏願患花柳者萬毋自悞也可

奉天省垣大西門外　英美大藥房主人謹啓

採煉鐵礦與鑑定礦物

公司採煉鐵礦現已開辦所聘技師極有經驗凡有熱心鑛務欲鑒定鑛質化驗成分者請至本公司接洽特布告

鞍山鐵礦振興無限公司　奉天行政公署街前胡同路西

(注)(意)(國)(貨)

官准出售　破天荒之克羅氏金丹除毒妙藥　蔓茸補血露虛勞良品

敬啓者國人受鴉片之禍者一百餘年滿目瘡痍不忍卒述更加嗎啡之害流行各屬輕則傾家蕩產重則斬生絕嗣方今禁烟之期已迫（偸吸者）仍屬不少望我同胞宜速戒除早出沉途則同人等有厚望焉今有彭齡醫院發明兩種良藥（一名克羅氏金丹）（一名蔓茸補血露）業經奉天全省警察廳化驗立案絕無毒質純係良品勿論多年虛癆咳嗽痰喘嗎啡鴉片癮毒無不藥到病除且藥性不燥不熱不吐不瀉毫無痛苦服過旬日其癮毒暗自消滅實屬獨一無二之妙藥望患病者諸君速購斯藥早離苦海而登壽域非獨該醫院之幸抑亦我神洲之福也同人深知此藥之妙願行代售以廣銷路而濟蒼生服法價目另有仿單詳明

價目　克羅氏金丹　大封壹百貳拾粒　洋壹圓貳角　中封六十粒　洋六角

蔓茸補血露　大瓶　洋八圓　中瓶　四圓

各埠代售處

同義公司　海城　元豐隆　開原

三合永　遼陽　商務分會　鷲家堡

義和成　哈爾濱　世補山房　田庄台

平記藥房　鐵嶺　德慶亨　梨樹縣

永豐昌　芝罘

總代理處

奉天　中西大藥房

總批發處

奉天城內鼓樓北路西第一巷內　彭齡醫院

凡遠方購此藥者來函注明地址將洋滙來遂郵即能寄去不悞購至多者價值從廉若有欲代售者可函通本醫院定奪